

The image features a stylized map of the municipality of Criciúma - SC. The map is composed of two main shapes: a large, light gray shape on the left and a smaller, solid black shape on the right. The text is centered over the map.

TERRITORIALIZAÇÃO

do município de Criciúma - SC



Universidade do Extremo Sul Catarinense - UNESC

Av. Universitária, 1105 - Bairro Universitária - CP 3167 - 88806-000 - Criciúma - SC. Fone: +55 (48) 3431-2500 - Fax: +55 (48) 3431-2750

Reitora

Luciane Bisognin Ceretta

Pró-Reitora de Ensino de Graduação

Graziela Amboni

Pró-Reitora de Pós-Graduação, Pesquisa e Extensão

Gisele Silveira Coelho Lopes

Pró-Reitor de Administração e Finanças

José Otávio Feltrin



Programa de Pós-graduação em Saúde Coletiva - PPGSCol

Área de concentração

Gestão do cuidado e educação em saúde

Linha de pesquisa

Epidemiologia aplicada a serviços de saúde

Diagramação

Luara Aparecida Pottratz Alves de Sousa

Autoria

Antônio Augusto Schäfer, Fernanda de Oliveira Meller,
Jacks Soratto e Luara Aparecida Pottratz Alves de Sousa

Revisão de Texto

Antônio Augusto Schäfer e Jacks Soratto

Dados Internacionais de Catalogação na Publicação

T327 Territorialização do município de Criciúma-SC
[recurso eletrônico] / Autores Antônio Augusto
Schäfer ... [et al.]. - Criciúma, SC: Unesc,
PPGCol, 2024.
58 p. : il.

Modo de acesso: <<http://repositorio.unesc.net/handle/1/6716>>.

1. Territorialização da atenção primária -
Criciúma. 2. Atenção Primária à Saúde. 3. Mapeamento
geográfico. 4. Sistemas de informação em saúde. 5.
Sistema Único de Saúde (Brasil). I. Título.

CDD. 22. ed. 362.1098164

Bibliotecária Eliziane de Lucca Alosilla - CRB 14/1101
Biblioteca Central Prof. Eurico Back - UNESC

AUTORES

Antônio Augusto Schäfer

Professor titular e coordenador adjunto do Programa de Pós-graduação em Saúde Coletiva da UNESC. Líder do Grupo de Pesquisa Atenção à Saúde e Epidemiologia da UNESC. Possui graduação em Nutrição pela Universidade Federal de Pelotas, mestrado em Nutrição e Alimentos pela Universidade Federal de Pelotas e doutorado em Epidemiologia pela Universidade Federal de Pelotas. Realizou doutorado sanduíche na University College Cork.

Fernanda de Oliveira Meller

Professora titular do Programa de Pós-graduação em Saúde Coletiva da UNESC. Líder do Grupo de Pesquisa Atenção à Saúde e Epidemiologia da UNESC. Possui graduação em Nutrição pela Universidade Federal de Pelotas, mestrado em Nutrição e Alimentos pela Universidade Federal de Pelotas e doutorado em Epidemiologia pela Universidade Federal de Pelotas. Realizou doutorado sanduíche na University College Cork.

Jacks Soratto

Enfermeiro, possui pós-doutorado pelo Programa de Pós-Graduação em Enfermagem da Universidade Federal de Santa Catarina (UFSC) e pelo Programa de Pós-Graduação em Saúde Coletiva da Universidade de Campinas (UNICAMP). Atualmente, é professor dos cursos de Enfermagem, Medicina e do Programa de Pós-Graduação em Saúde Coletiva da UNESC.

Luara Aparecida Pottratz Alves de Sousa

Enfermeira graduada pela Universidade do Estado de Santa Catarina, especialista em Estomaterapia pela UNESC e mestranda em Saúde Coletiva pela UNESC (PPGSCol). Atualmente atua na Gerência de Inteligência e Informação em Saúde da Secretaria Municipal de Saúde de Criciúma - SC.

SUMÁRIO

- 04 Apresentação**
- 05 Distritos sanitários**
- 06 Distrito Próspera**
- 07** UBS Ana Maria
- 08** UBS Argentina
- 09** UBS Brasília
- 10** UBS Centro Social Urbano (CSU)
- 11** UBS Cristo Redentor
- 12** UBS Linha Anta
- 13** UBS Linha Batista
- 14** UBS Nossa Senhora da Salete
- 15** UBS Próspera
- 16** UBS Renascer
- 17** UBS Vila Rica
- 18 Distrito Rio Maina**
- 19** UBS Colonial
- 20** UBS São Marcos - Extensão Colonial
- 21** UBS Laranjinha
- 22** UBS Metropol
- 23** UBS Vila Francesa
- 24** UBS Vila Zuleima
- 25** UBS Wosocris
- 26 Distrito Quarta Linha**
- 27** UBS Sangão (+ Extensão São Roque)
- 28** UBS Verdinho
- 29** UBS Morro Estevão
- 30** UBS Primeira Linha
- 31** UBS Quarta Linha
- 32 Distrito Santa Luzia**
- 33** UBS Mineiras
- 34** UBS Mãe Luzia
- 35** UBS Mina União
- 36** UBS Nova Esperança
- 37** UBS Santa Luzia
- 38** UBS São Defende
- 39** UBS São Sebastião
- 40** UBS Vila Belmiro
- 41** UBS Vila Manaus
- 42 Distrito Centro**
- 43** UBS Centro
- 44** UBS Maria Céu
- 45** UBS Milanese
- 46** UBS Mina do Mato
- 47** UBS Mina do Toco
- 48** UBS Operária Nova
- 49** UBS Santa Bárbara
- 50** UBS São Luiz
- 51** UBS São Simão
- 52 Distrito Boa Vista**
- 53** UBS Boa Vista
- 54** UBS Paraíso
- 55** UBS Pinheirinho
- 56** UBS Santa Augusta
- 57** UBS Santo Antônio
- 58 Considerações finais**



APRESENTAÇÃO

A territorialização em saúde é um processo fundamental para o reconhecimento e organização de um território, permitindo a identificação das condições de vida, situação de saúde e o acesso da população a serviços de saúde. Trata-se de uma técnica que possibilita o desenvolvimento de práticas de saúde mais adequadas à realidade local, ao considerar o ambiente e as especificidades da população atendida.

Este produto foi desenvolvido a partir de uma abordagem teórico-prática, incluindo o levantamento das necessidades locais, análise do mapa utilizado pela Secretaria Municipal de Saúde, visitas de campo às Unidades Básicas de Saúde para validação das delimitações territoriais e ajustes no mapa, além da coleta e integração de dados epidemiológicos referentes a outubro/2024 entre diferentes sistemas de informação.



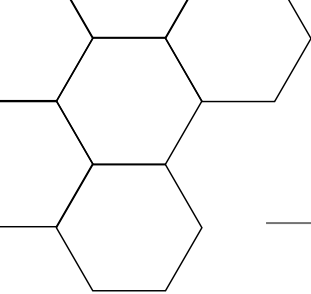

DISTRITOS SANITÁRIOS

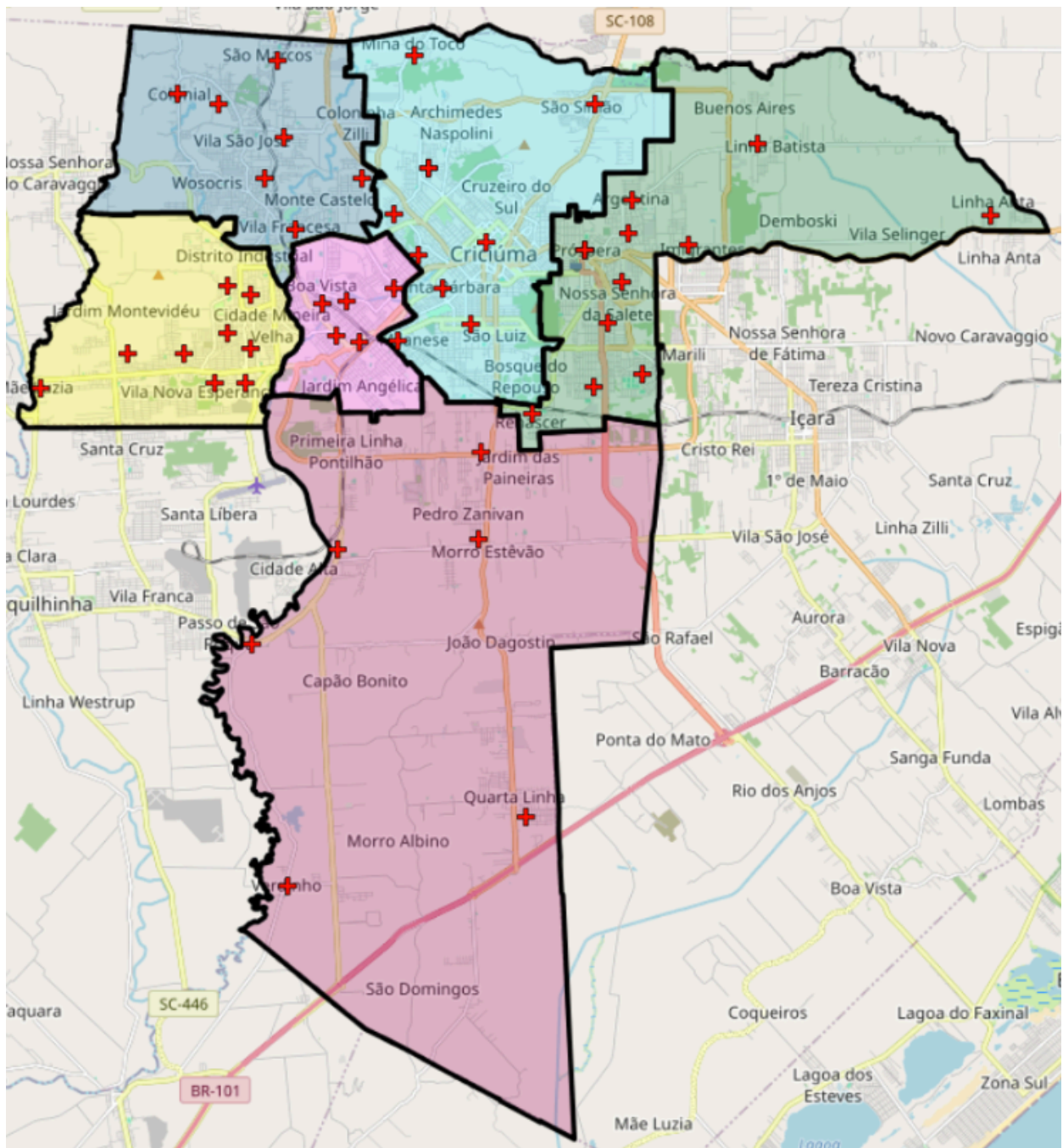

DISTRITO PRÓSPERA

Número de Equipes de Saúde da Família: 12

Número de áreas: 12

Número de microáreas: 62

População cadastrada: 42.225 (22.001 mulheres / 20.224 homens)

Pessoas com diabetes mellitus: 2.227

Pessoas com hipertensão arterial sistêmica: 5.594

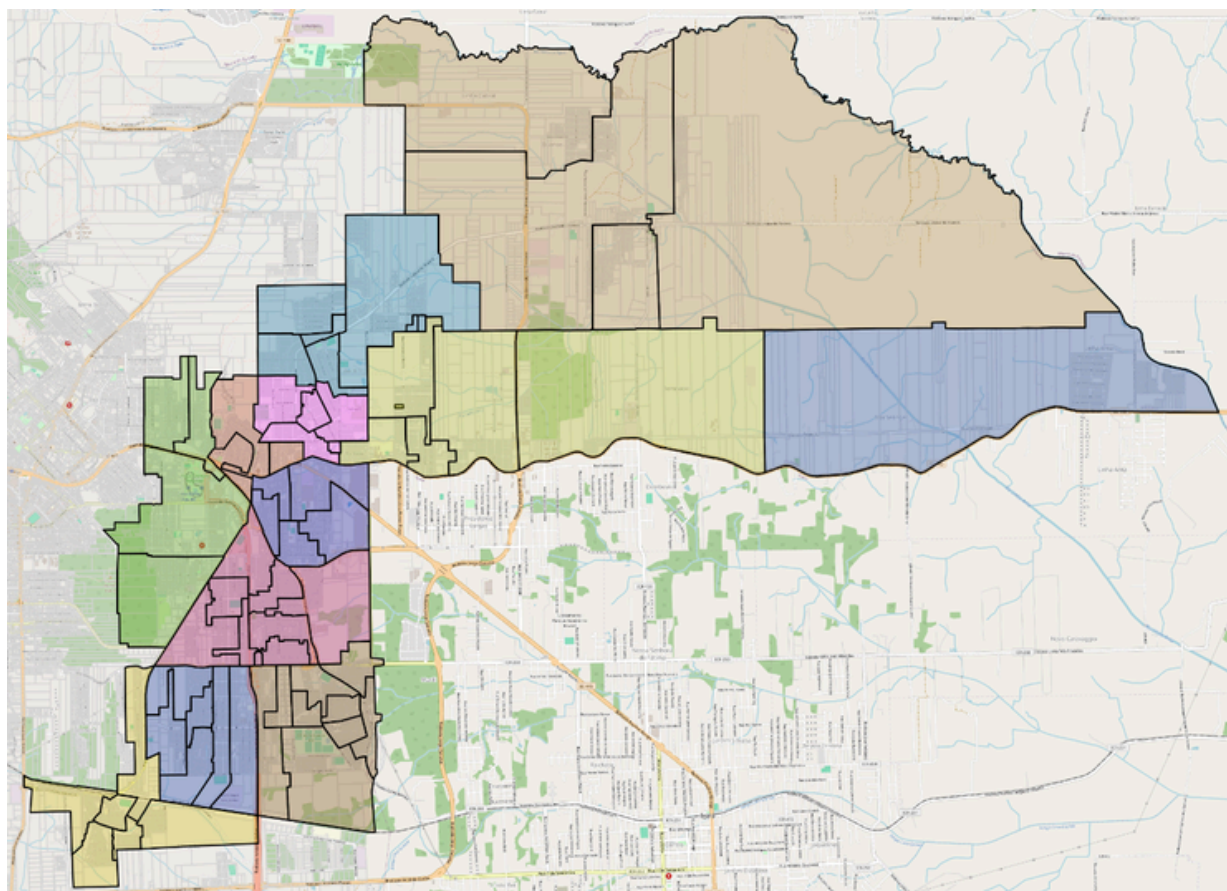

UBS BRASÍLIA

Bairro: Brasília

Número de Equipes de Saúde da Família: 01

Número de microáreas: 04

População cadastrada: 2.688 (1.419 mulheres / 1.269 homens)

Pessoas com diabetes mellitus: 178

Pessoas com hipertensão arterial sistêmica: 389

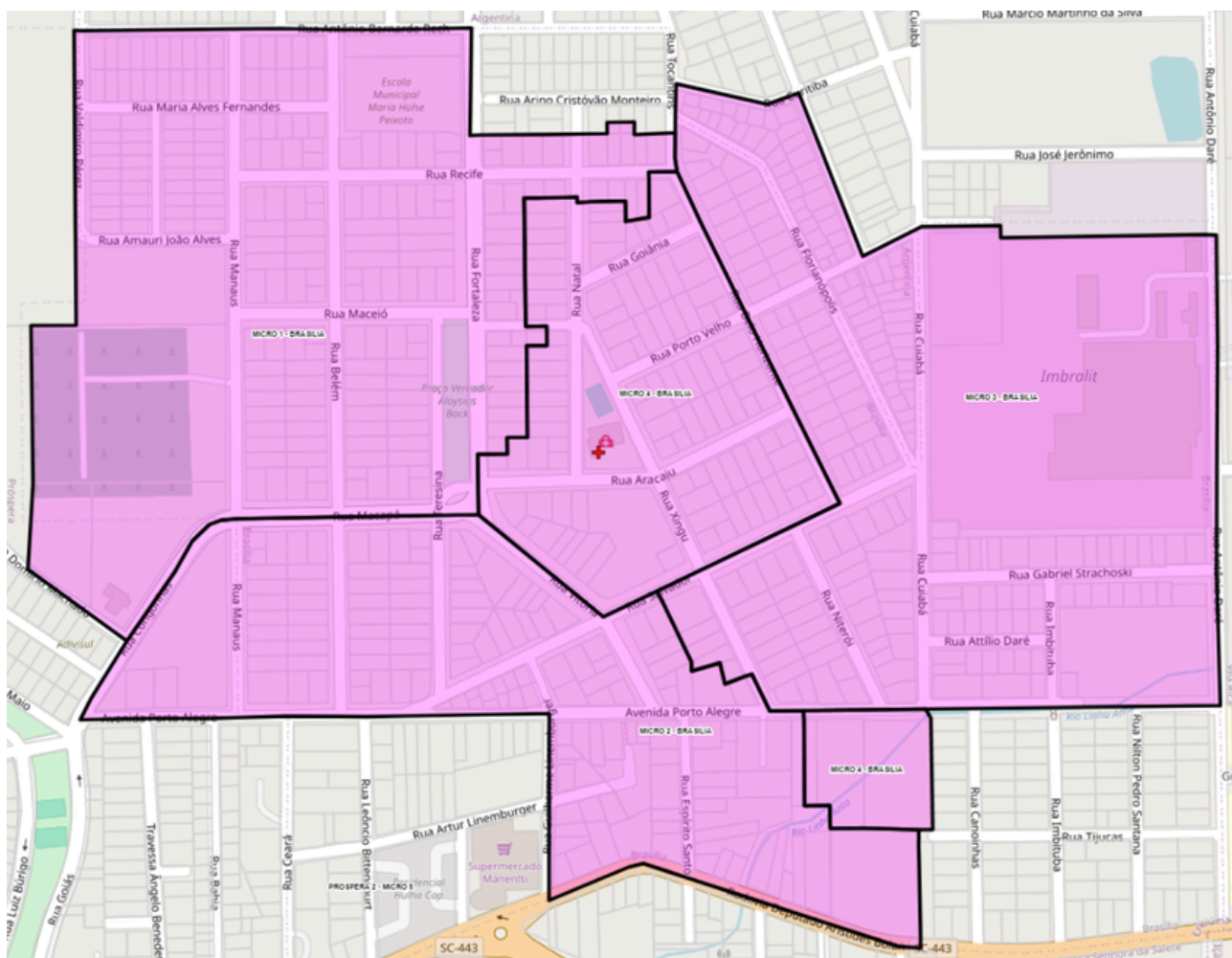

UBS CRISTO REDENTOR

Bairro: Cristo Redentor

Número de Equipes de Saúde da Família: 01

Número de microáreas: 09

População cadastrada: 4.950 (2.621 mulheres / 2.329 homens)

Pessoas com diabetes mellitus: 261

Pessoas com hipertensão arterial sistêmica: 556

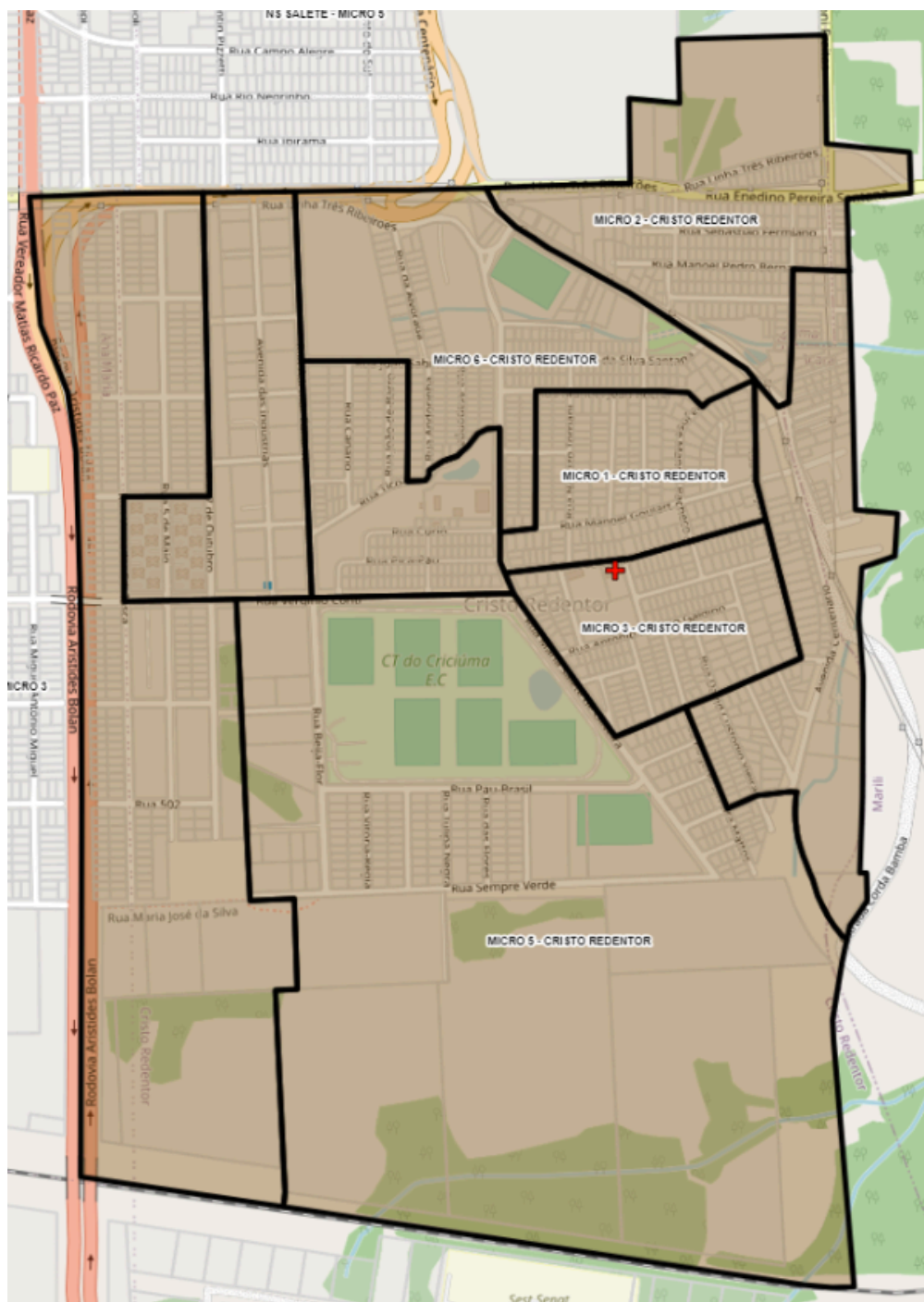

UBS LINHA ANTA

Bairros: Linha Anta e Vila Selinger

Número de Equipes de Saúde da Família: 01

Número de microáreas: 01

População cadastrada: 1.690 (869 mulheres / 821 homens)

Pessoas com diabetes mellitus: 61

Pessoas com hipertensão arterial sistêmica: 184

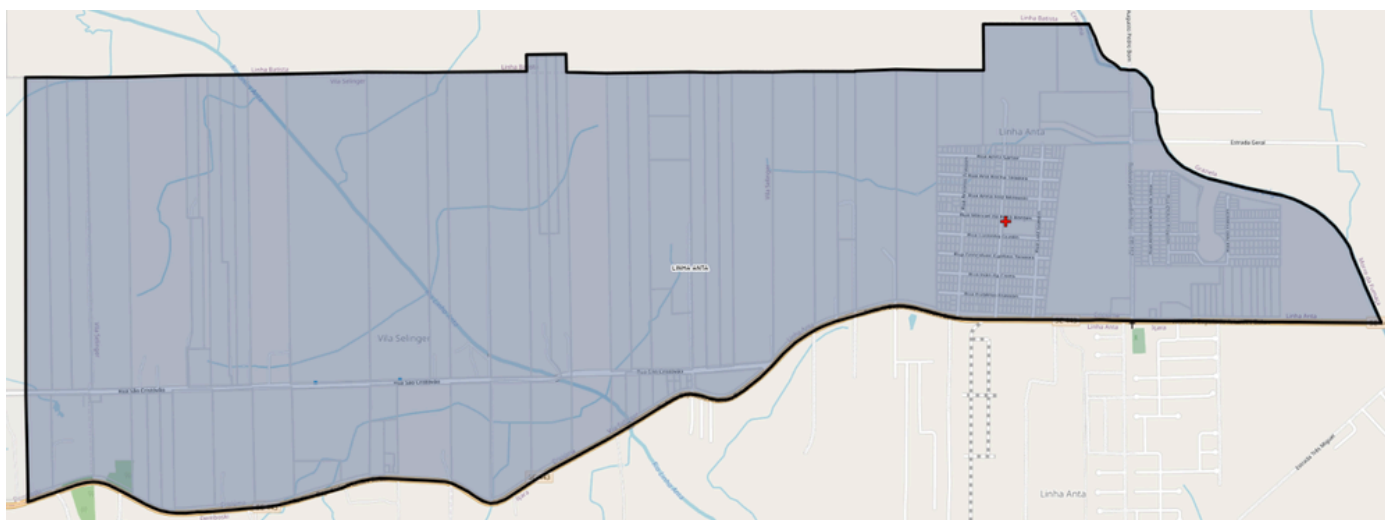

UBS LINHA BATISTA

Bairros: Linha Batista, Linha Cabral e Buenos Aires

Número de Equipes de Saúde da Família: 01

Número de microáreas: 04

População cadastrada: 2.815 (1.390 mulheres / 1.425 homens)

Pessoas com diabetes mellitus: 128

Pessoas com hipertensão arterial sistêmica: 296

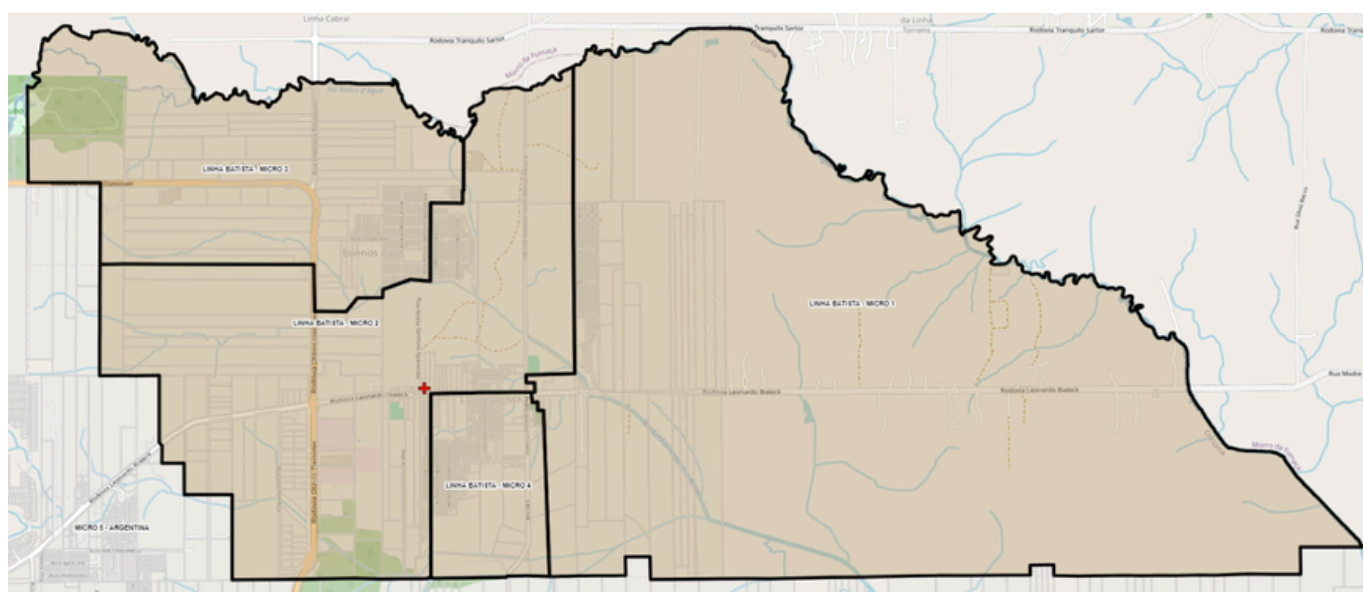

UBS NOSSA SENHORA DA SALETE

Bairros: Nossa Senhora da Salete e Jardim Maristela

Número de Equipes de Saúde da Família: 01

Número de microáreas: 07

População cadastrada: 4.497 (2.320 mulheres / 2.177 homens)

Pessoas com diabetes mellitus: 259

Pessoas com hipertensão arterial sistêmica: 723

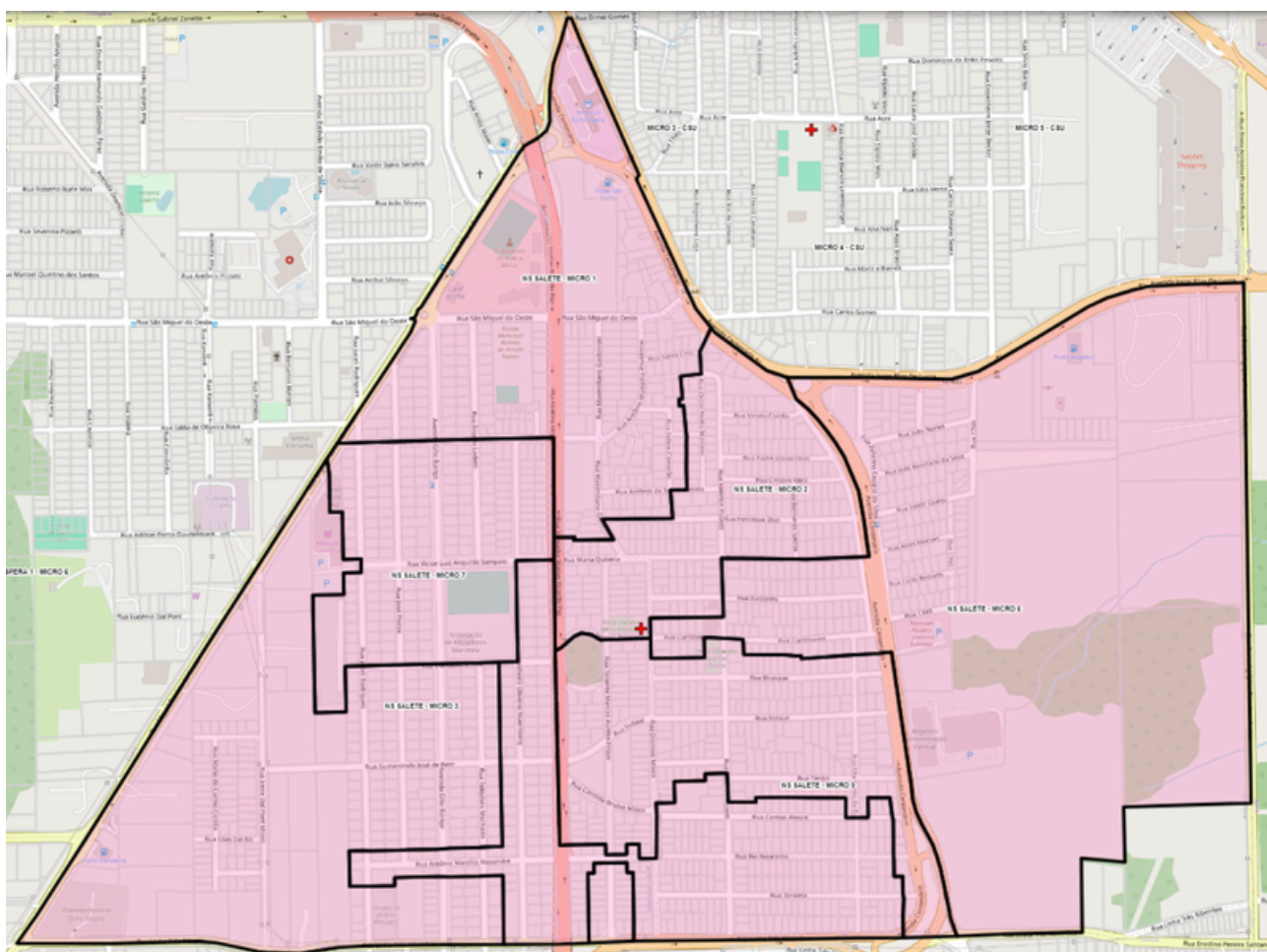

UBS PRÓSPERA

Bairros: Próspera e Ceará

Número de Equipes de Saúde da Família: 02

Número de microáreas: 08

População cadastrada: 5.553 (2.920 mulheres / 2.633 homens)

Pessoas com diabetes mellitus: 334

Pessoas com hipertensão arterial sistêmica: 913

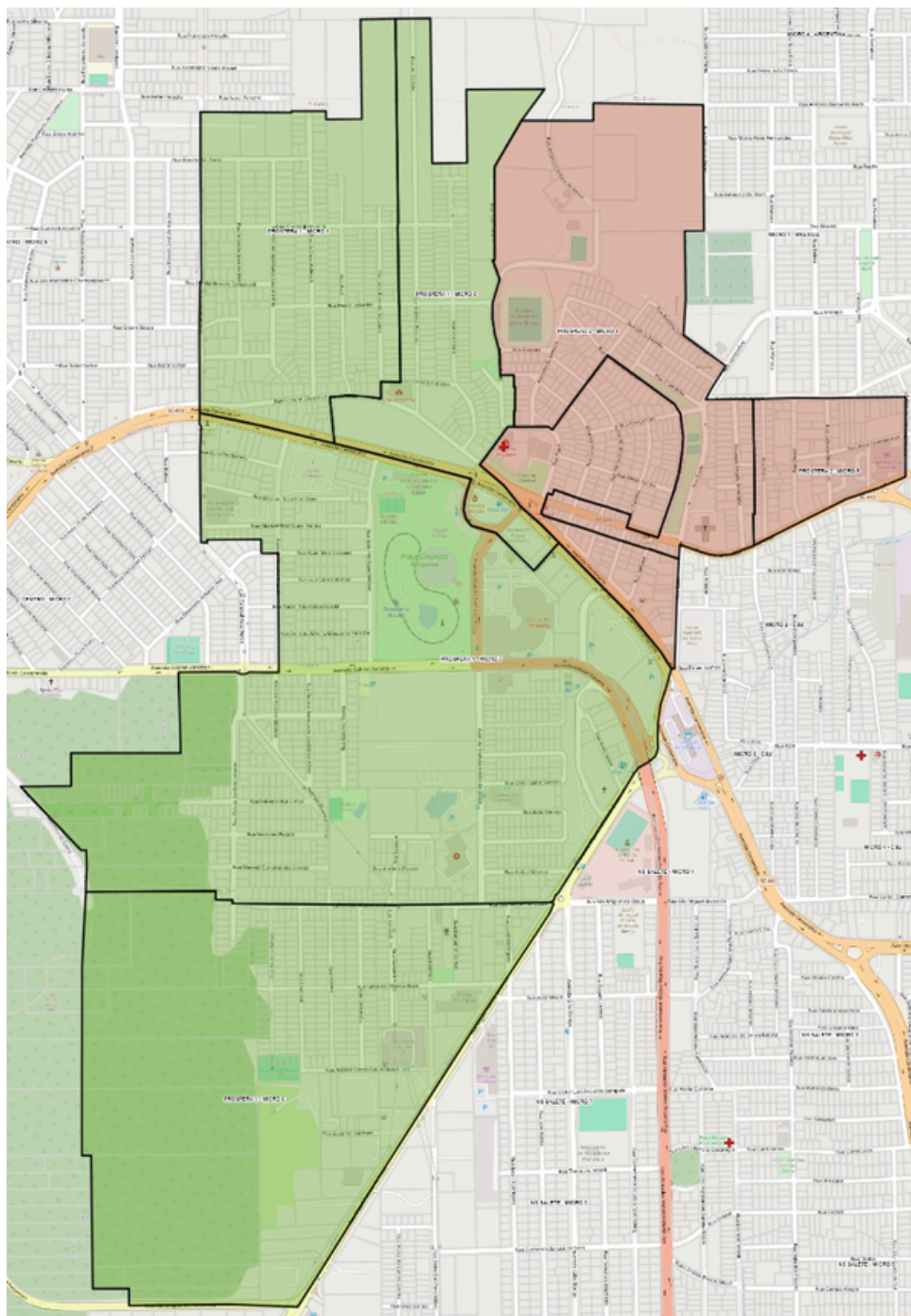

UBS RENASCER

Bairros: Renascer, Bosque do Repouso e São João

Número de Equipes de Saúde da Família: 01

Número de microáreas: 06

População cadastrada: 3.864 (2.039 mulheres / 1.825 homens)

Pessoas com diabetes mellitus: 197

Pessoas com hipertensão arterial sistêmica: 473

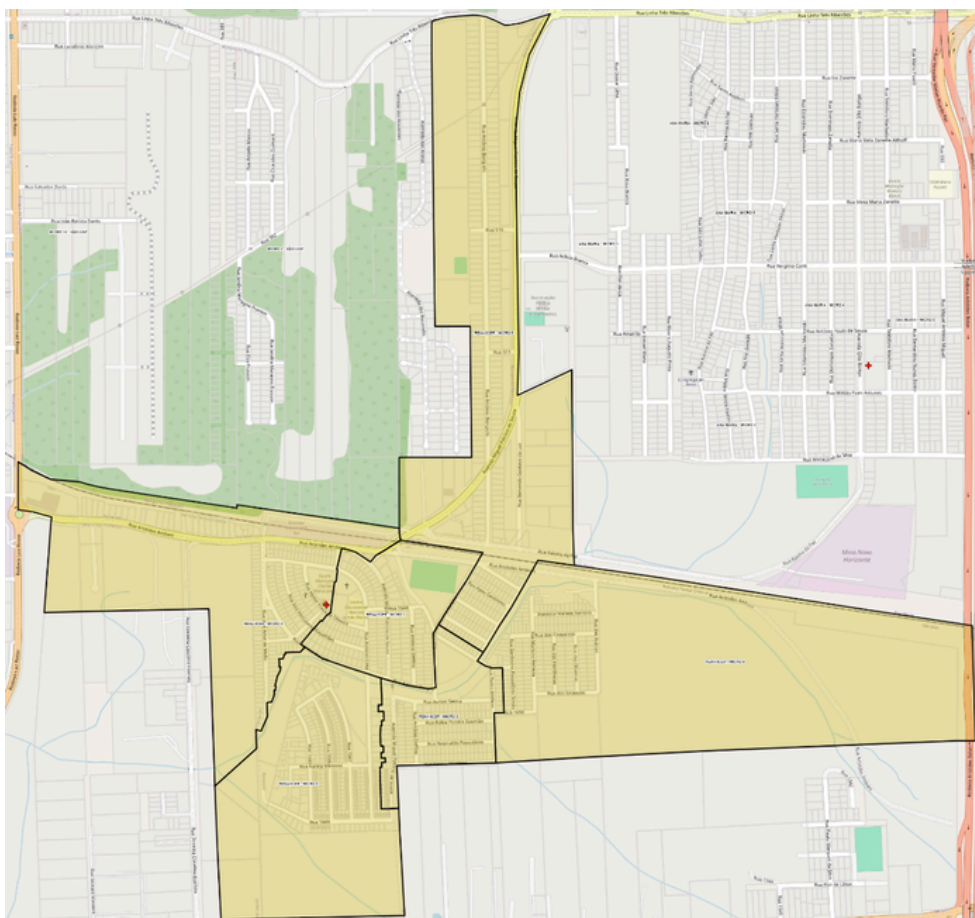

UBS VILA RICA

Bairros: Vila Rica, Imigrantes e Demboski

Número de Equipes de Saúde da Família: 01

Número de microáreas: 05

População cadastrada: 4.483 (2.351 mulheres / 2.132 homens)

Pessoas com diabetes mellitus: 212

Pessoas com hipertensão arterial sistêmica: 527

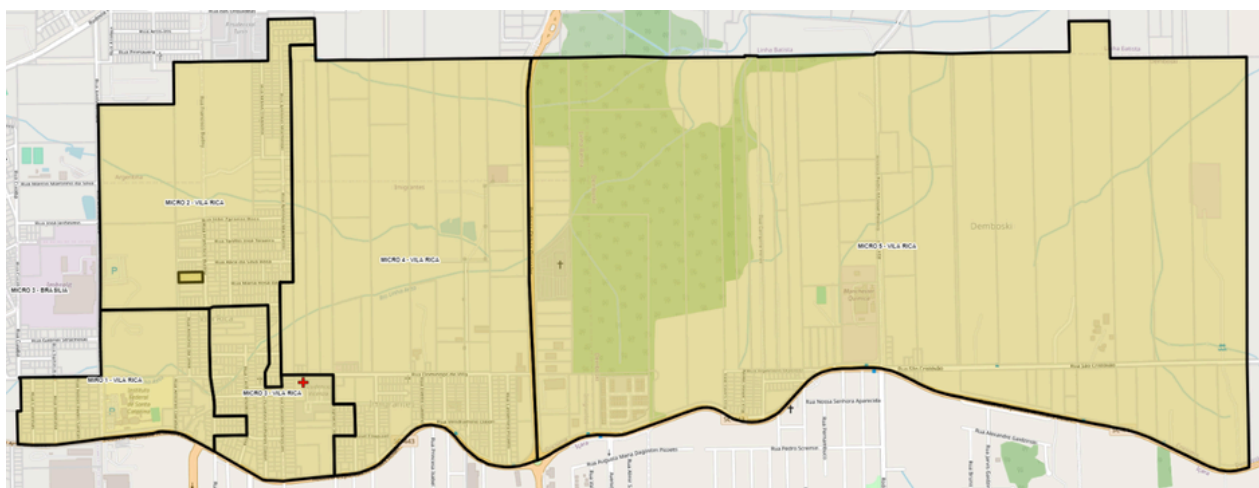

DISTRITO RIO MAINA

Número de Equipes de Saúde da Família: 06

Número de áreas: 07

Número de microáreas: 41

População cadastrada: 29.210 (14.991 mulheres / 14.219 homens)

Pessoas com diabetes mellitus: 1.433

Pessoas com hipertensão arterial sistêmica: 3.635

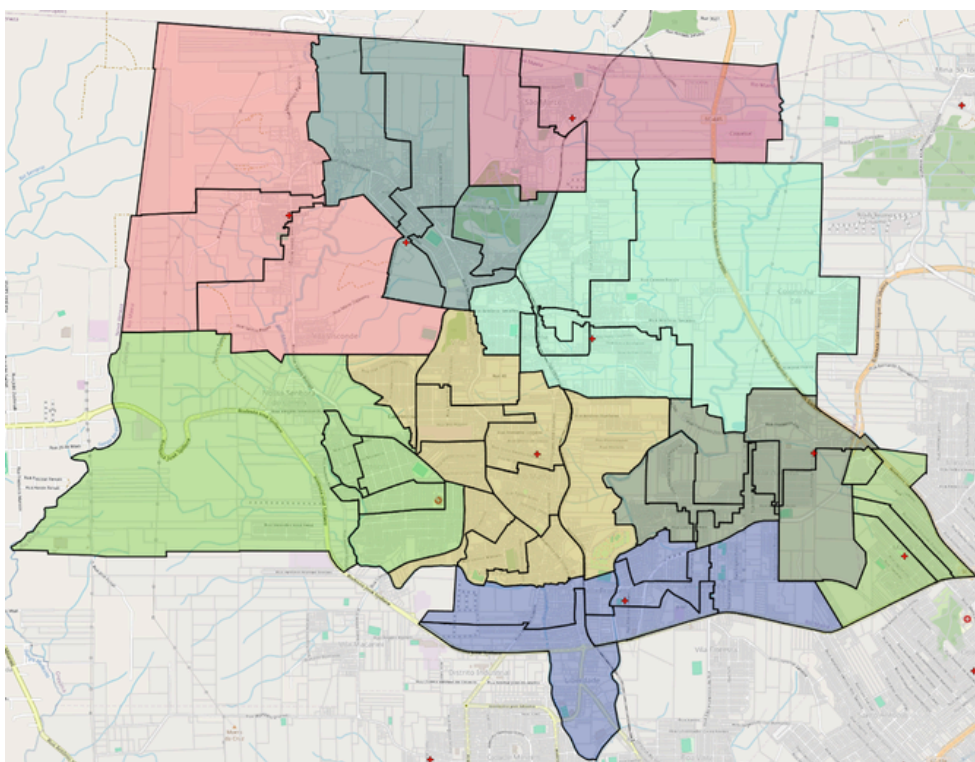

UBS COLONIAL

Bairros: Colonial e Vila Visconde

Número de Equipes de Saúde da Família: 01

Número de microáreas: 03

População cadastrada: 1.747 (871 mulheres / 876 homens)

Pessoas com diabetes mellitus: 122

Pessoas com hipertensão arterial sistêmica: 324

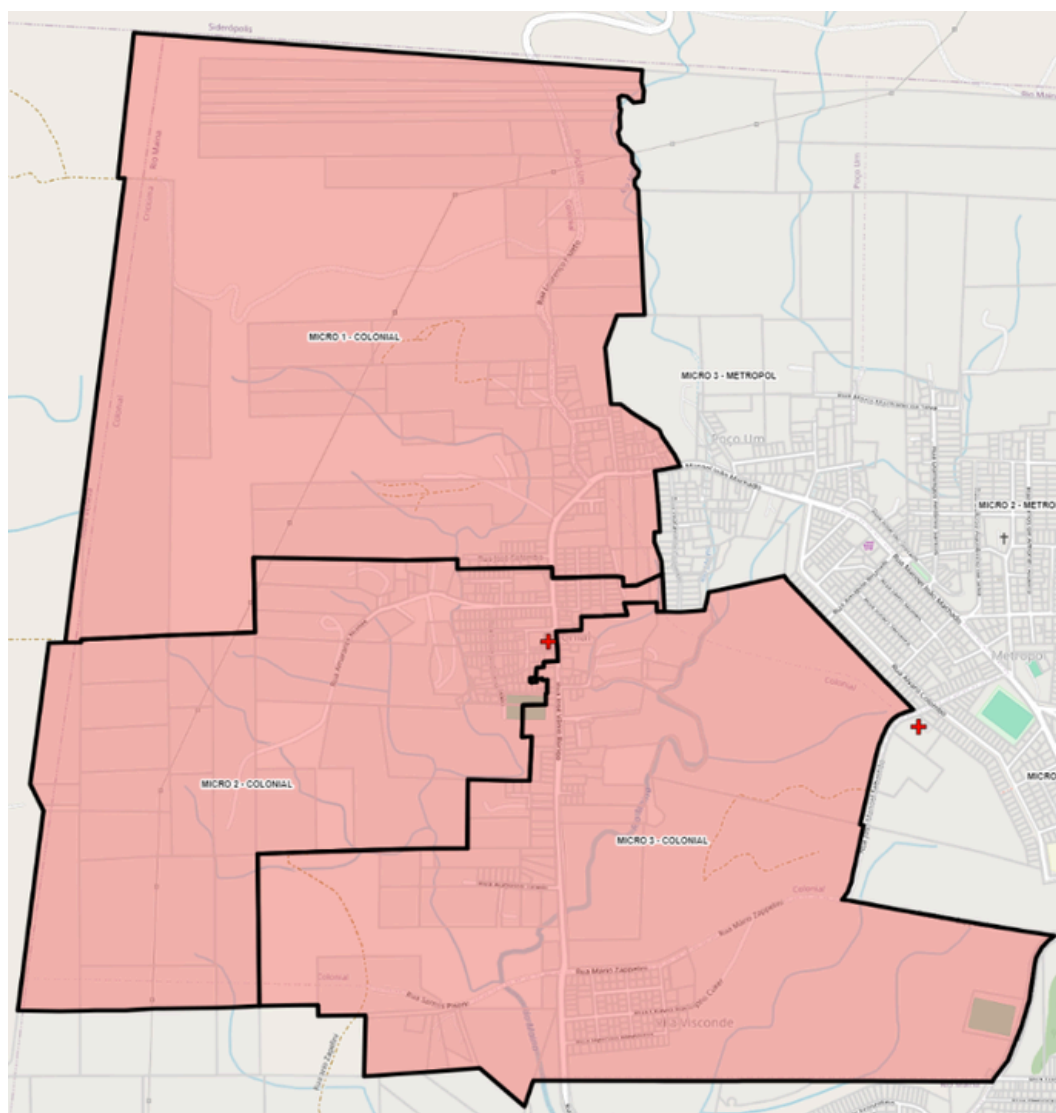

UBS LARANJINHA

Bairros: Laranjinha e Coloninha Zili

Número de Equipes de Saúde da Família: 01

Número de microáreas: 04

População cadastrada: 3.925 (1.979 mulheres / 1.946 homens)

Pessoas com diabetes mellitus: 176

Pessoas com hipertensão arterial sistêmica: 439

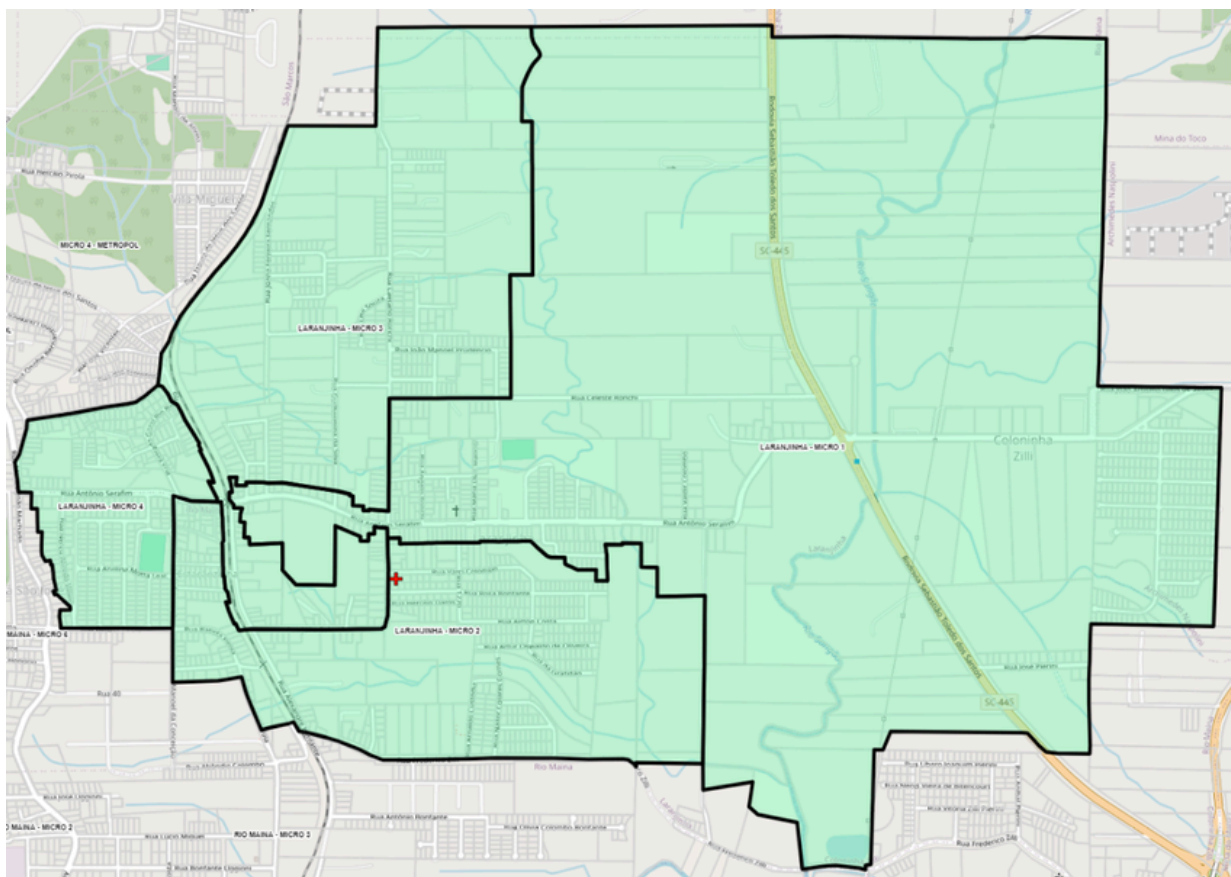

UBS VILA FRANCESA

Bairros: Vila Francesa, Vila Floresta I, Liberdade e Vila Isabel

Número de Equipes de Saúde da Família: 01

Número de microáreas: 06

População cadastrada: 3.620 (1.877 mulheres / 1.743 homens)

Pessoas com diabetes mellitus: 225

Pessoas com hipertensão arterial sistêmica: 551

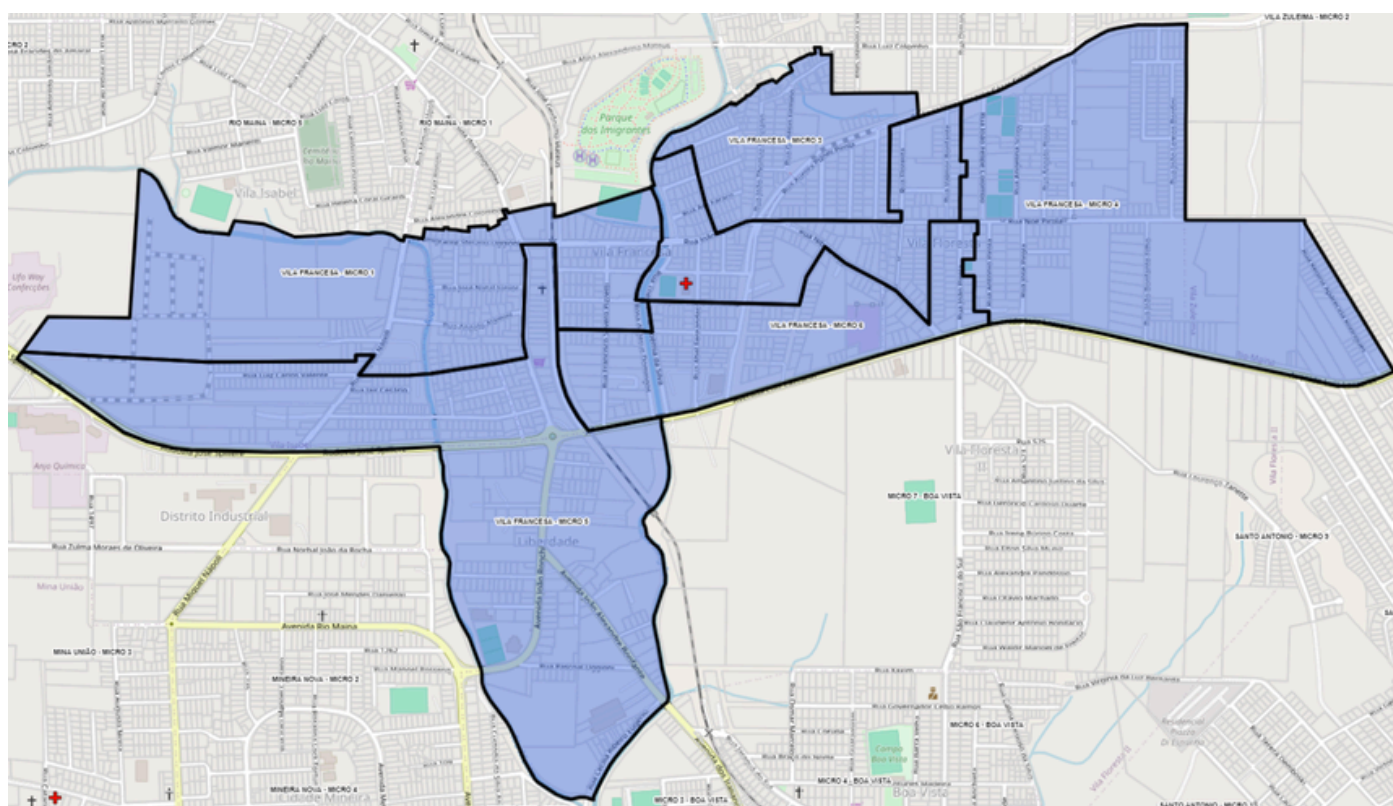

UBS VILA ZULEIMA

Bairros: Vila Zuleima, Monte Castelo e Coloninha Zili

Número de Equipes de Saúde da Família: 01

Número de microáreas: 07

População cadastrada: 4.362 (2.268 mulheres / 2.094 homens)

Pessoas com diabetes mellitus: 245

Pessoas com hipertensão arterial sistêmica: 602

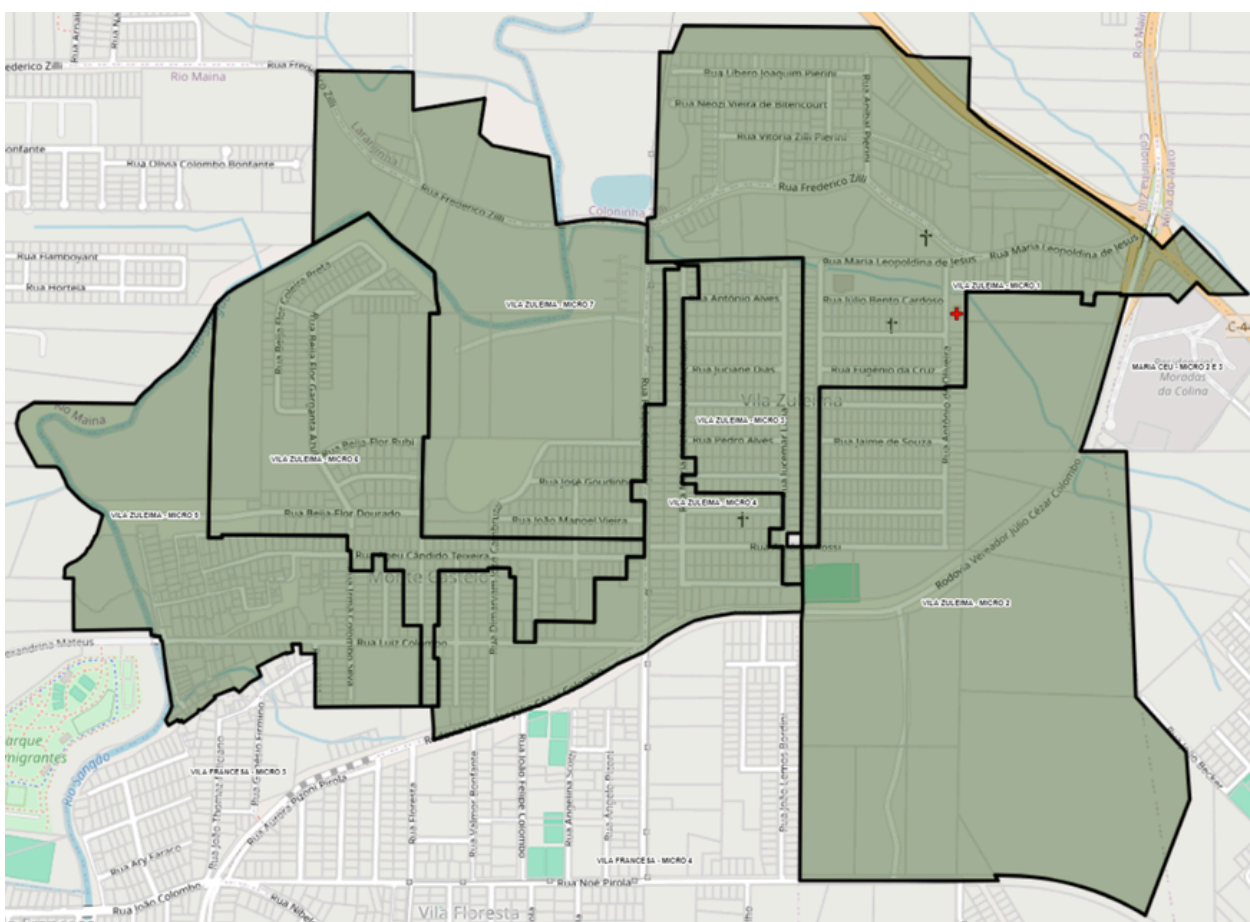

UBS WOSOCRIS

Bairros: Wosocris, Rio Maina, Vila Isabel,
Nossa Senhora do Carmo e Vila São José
Número de Equipes de Saúde da Família: 02

Número de microáreas: 15

População cadastrada: 11.166 (5.793 mulheres / 5.373 homens)

Pessoas com diabetes mellitus: 422

Pessoas com hipertensão arterial sistêmica: 1.161

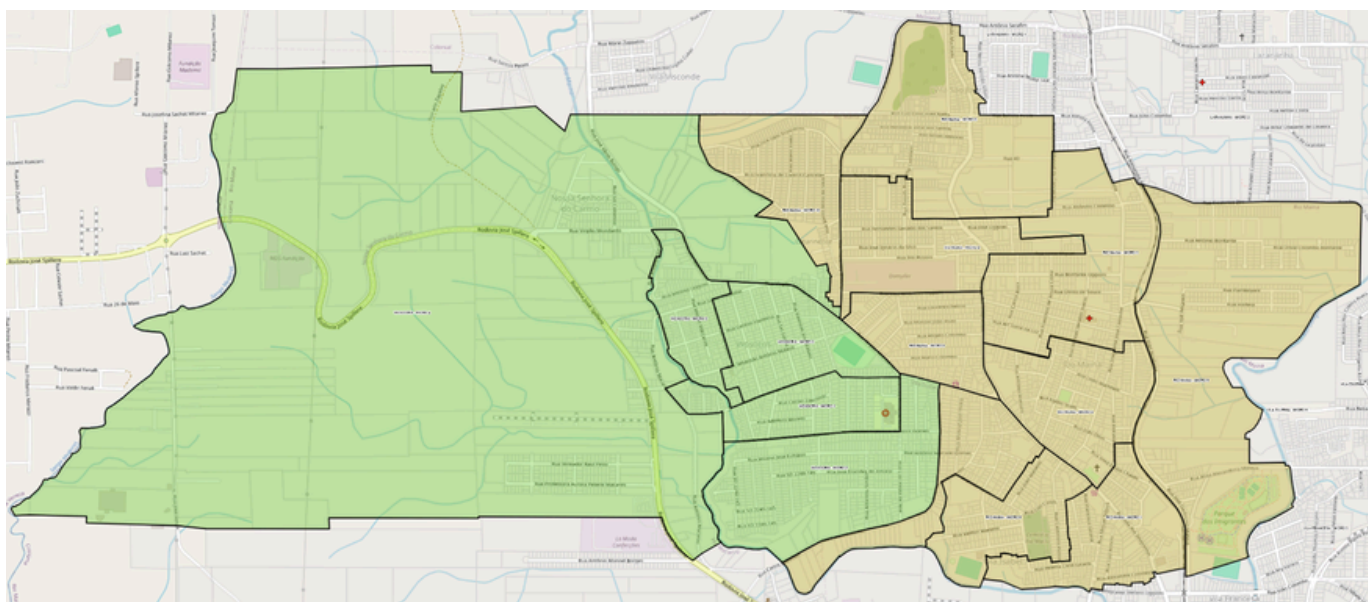

DISTRITO QUARTA LINHA

Número de Equipes de Saúde da Família: 05

Número de áreas: 06

Número de microáreas: 29

População cadastrada: 18.811 (9.505 mulheres / 9.306 homens)

Pessoas com diabetes mellitus: 913

Pessoas com hipertensão arterial sistêmica: 2.580

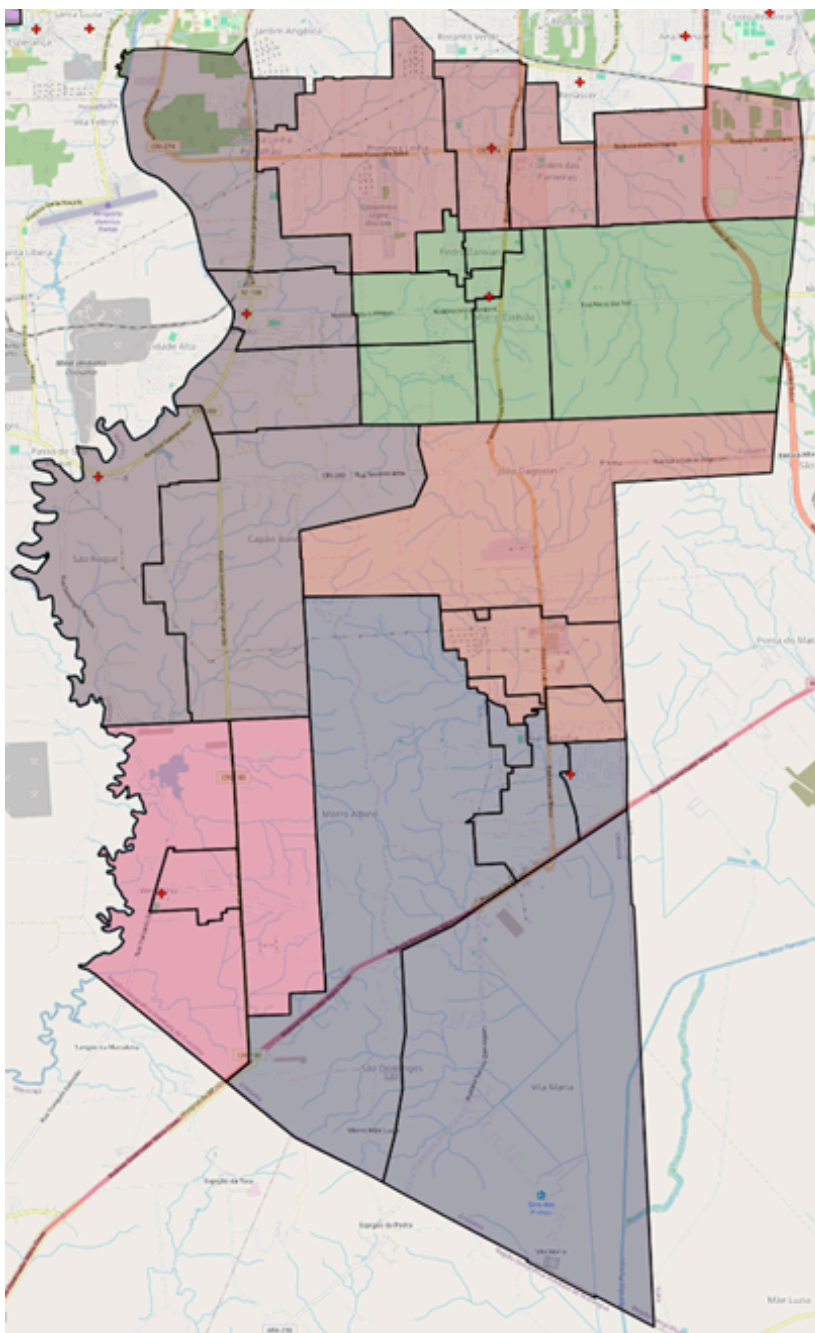

UBS SANGÃO (+ Extensão São Roque)

Bairros: Sangão, São Roque, Capão Bonito e Primeira Linha Pontilhão

Número de Equipes de Saúde da Família: 01

Número de microáreas: 05

População cadastrada: 2.375 (1.144 mulheres / 1.231 homens)

Pessoas com diabetes mellitus: 154

Pessoas com hipertensão arterial sistêmica: 466

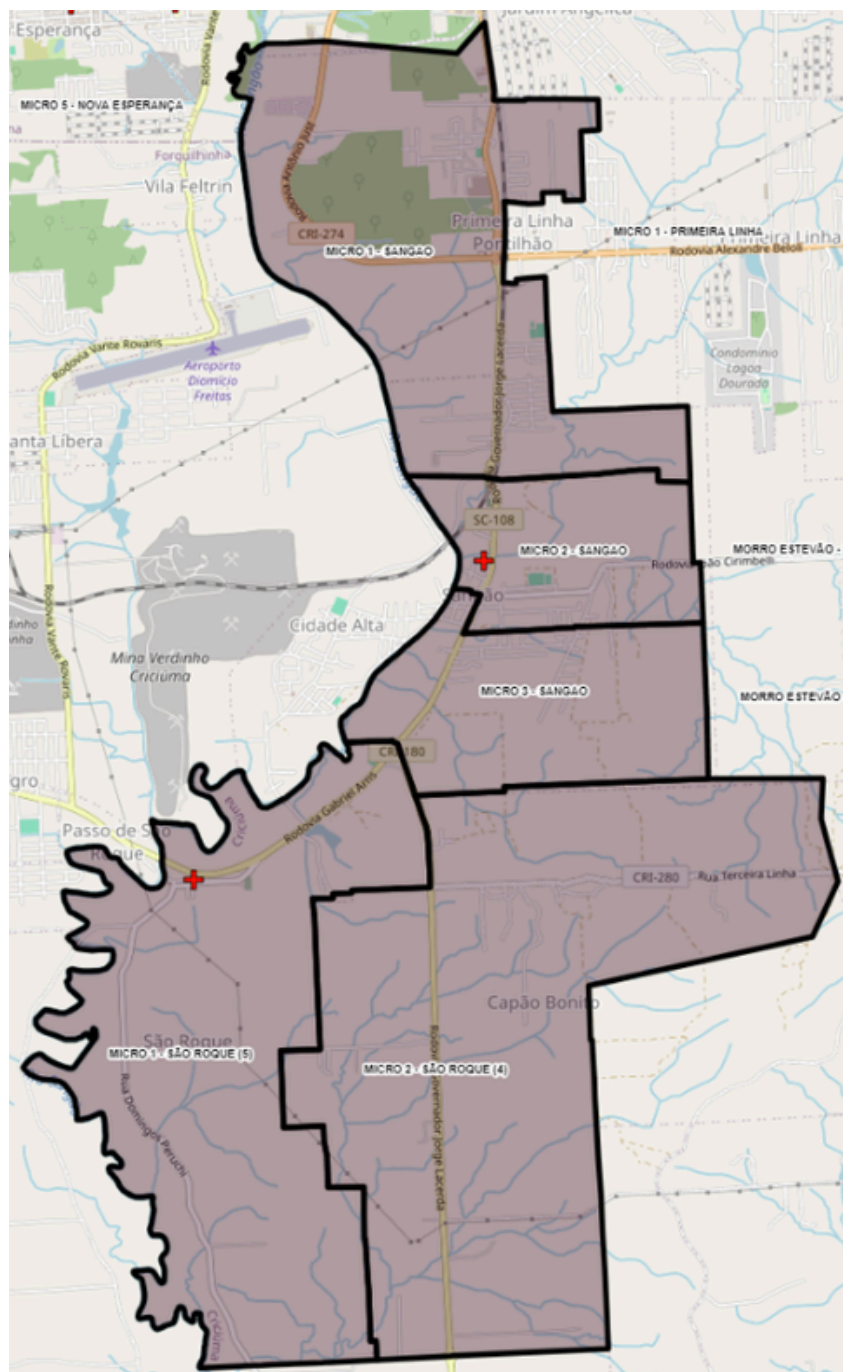

UBS VERDINHO

Bairro: Verdinho

Número de Equipes de Saúde da Família: 01

Número de microáreas: 03

População cadastrada: 1.657 (825 mulheres / 832 homens)

Pessoas com diabetes mellitus: 88

Pessoas com hipertensão arterial sistêmica: 260

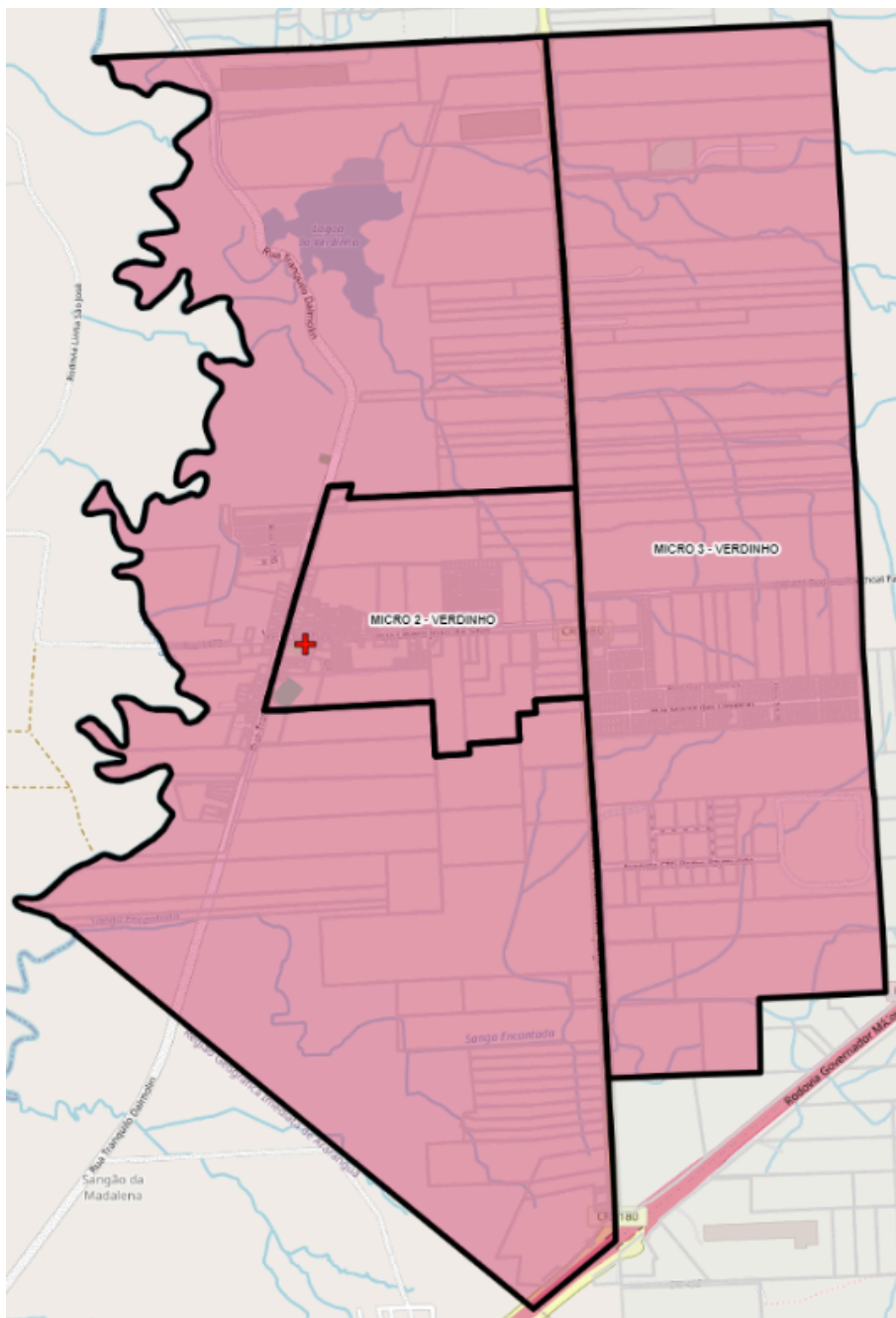

UBS PRIMEIRA LINHA

Bairros: Primeira Linha, Jardim das Paineiras e São João

Número de Equipes de Saúde da Família: 01

Número de microáreas: 04

População cadastrada: 3.305 (1.689 mulheres / 1.616 homens)

Pessoas com diabetes mellitus: 169

Pessoas com hipertensão arterial sistêmica: 395

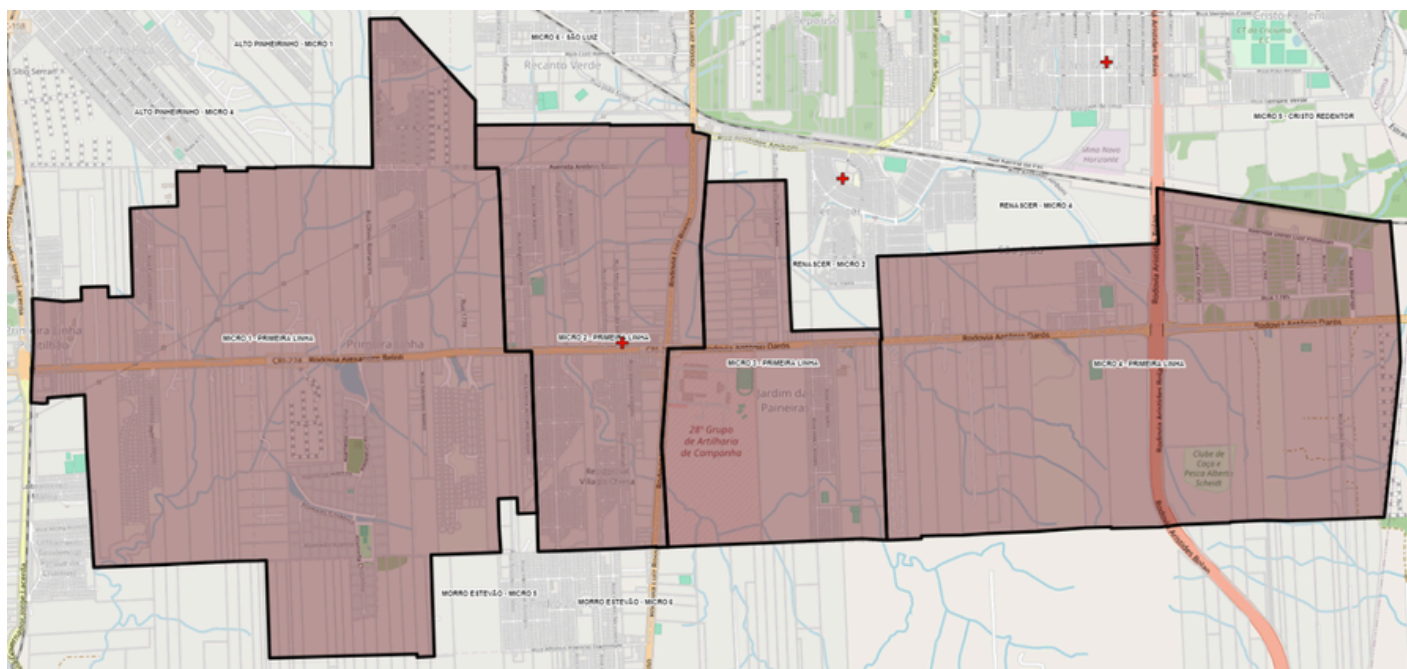

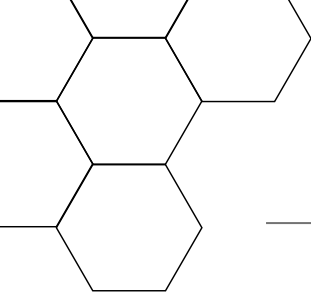

DISTRITO SANTA LUZIA

Número de Equipes de Saúde da Família: 13

Número de áreas: 13

Número de microáreas: 65

População cadastrada: 40.315 (20.923 mulheres / 19.392 homens)

Pessoas com diabetes mellitus: 2.337

Pessoas com hipertensão arterial sistêmica: 5.436

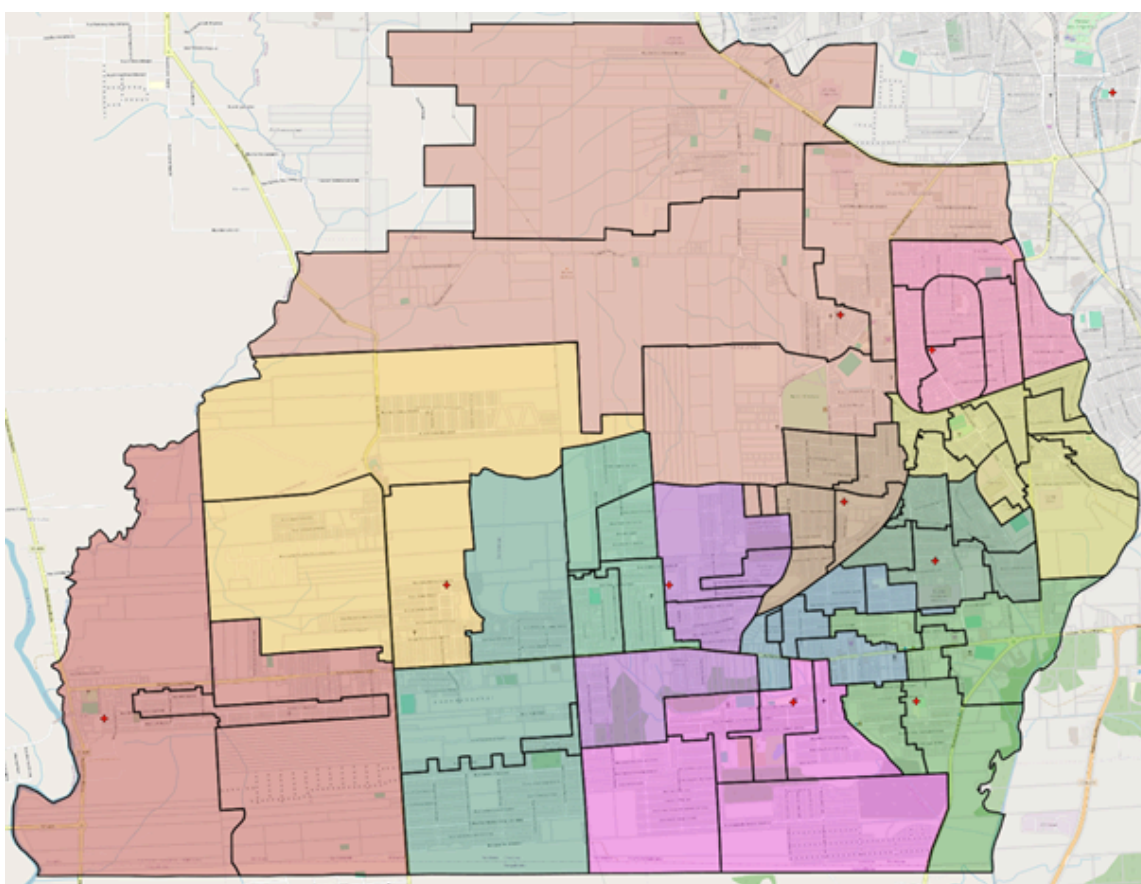

UBS MÃE LUZIA

Bairros: Mãe Luzia e São Defende

Número de Equipes de Saúde da Família: 01

Número de microáreas: 03

População cadastrada: 2.179 (1.139 mulheres / 1.040 homens)

Pessoas com diabetes mellitus: 151

Pessoas com hipertensão arterial sistêmica: 411

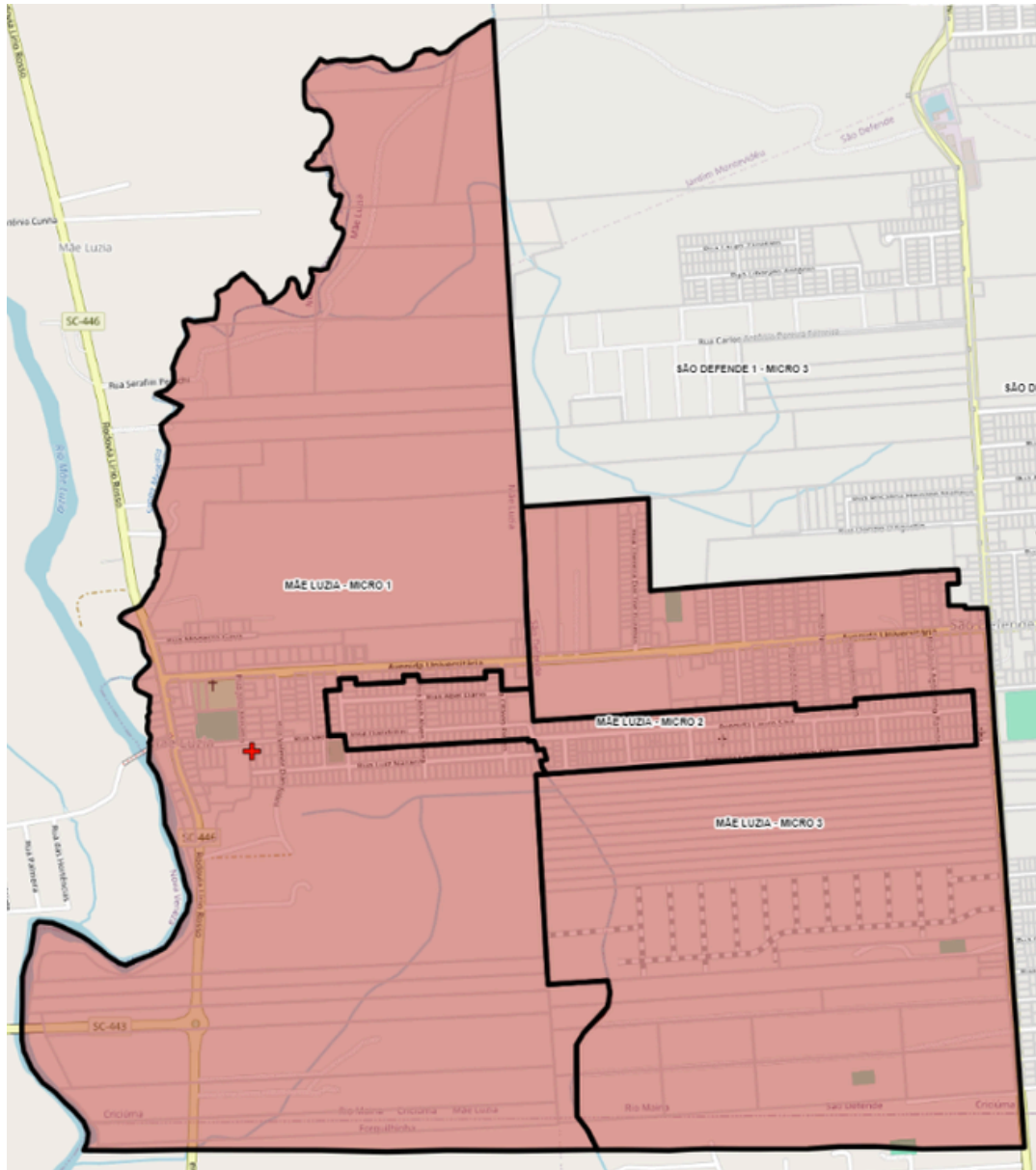

UBS MINA UNIÃO

Bairros: Mina União e Vila Macarini

Número de Equipes de Saúde da Família: 01

Número de microáreas: 06

População cadastrada: 3.174 (1.624 mulheres / 1.550 homens)

Pessoas com diabetes mellitus: 159

Pessoas com hipertensão arterial sistêmica: 349

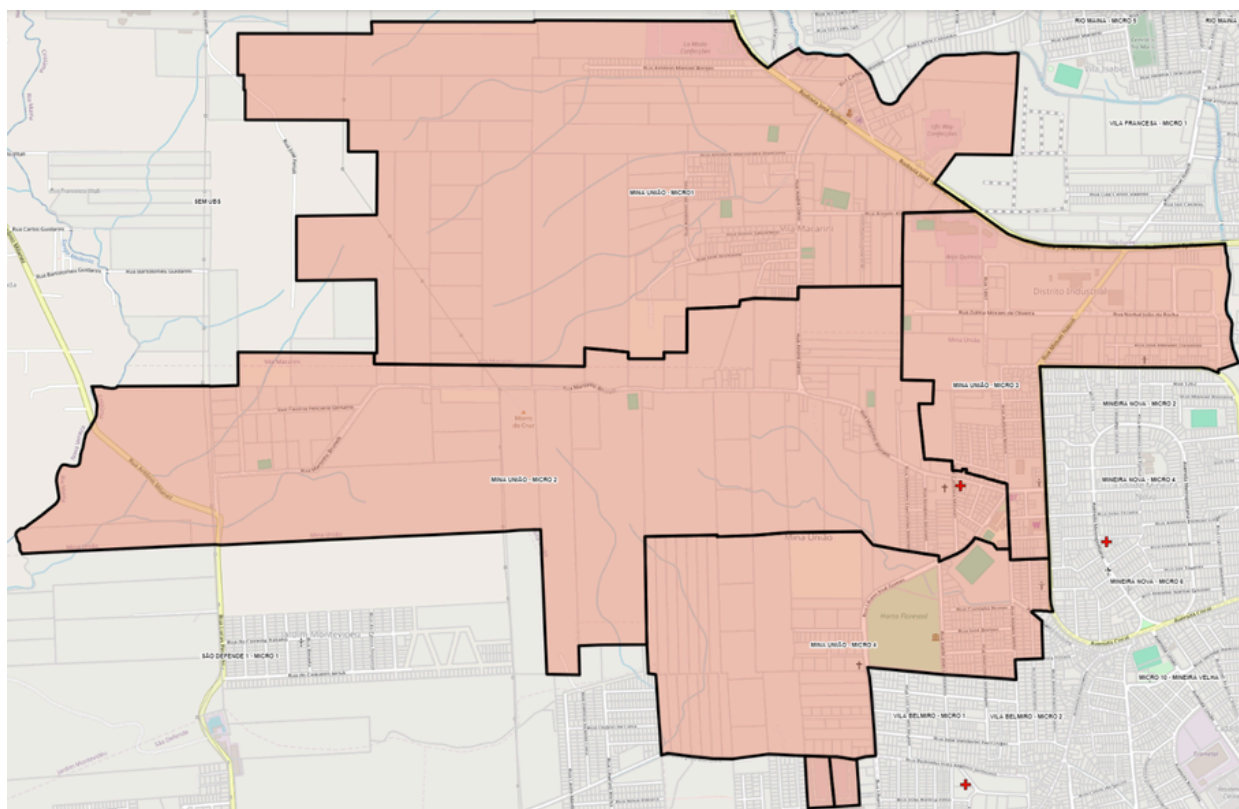

UBS SANTA LUZIA

Bairro: Santa Luzia

Número de Equipes de Saúde da Família: 02

Número de microáreas: 11

População cadastrada: 5.561 (2.876 mulheres / 2.685 homens)

Pessoas com diabetes mellitus: 312

Pessoas com hipertensão arterial sistêmica: 698

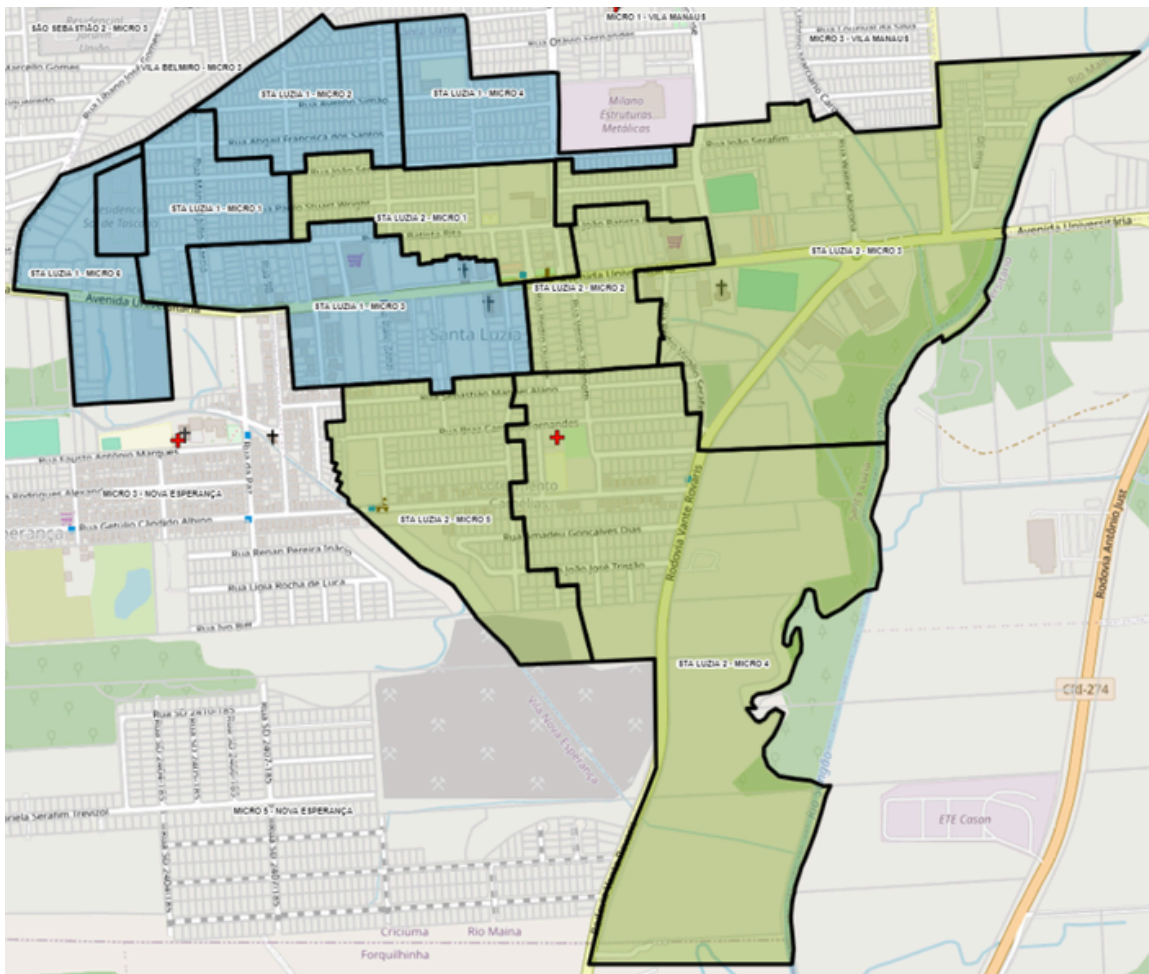

UBS SÃO DEFENDE

Bairros: São Defende e Jardim Montevideu
Número de Equipes de Saúde da Família: 02

Número de microáreas: 07

População cadastrada: 5.410 (2.798 mulheres / 2.612 homens)

Pessoas com diabetes mellitus: 220

Pessoas com hipertensão arterial sistêmica: 571

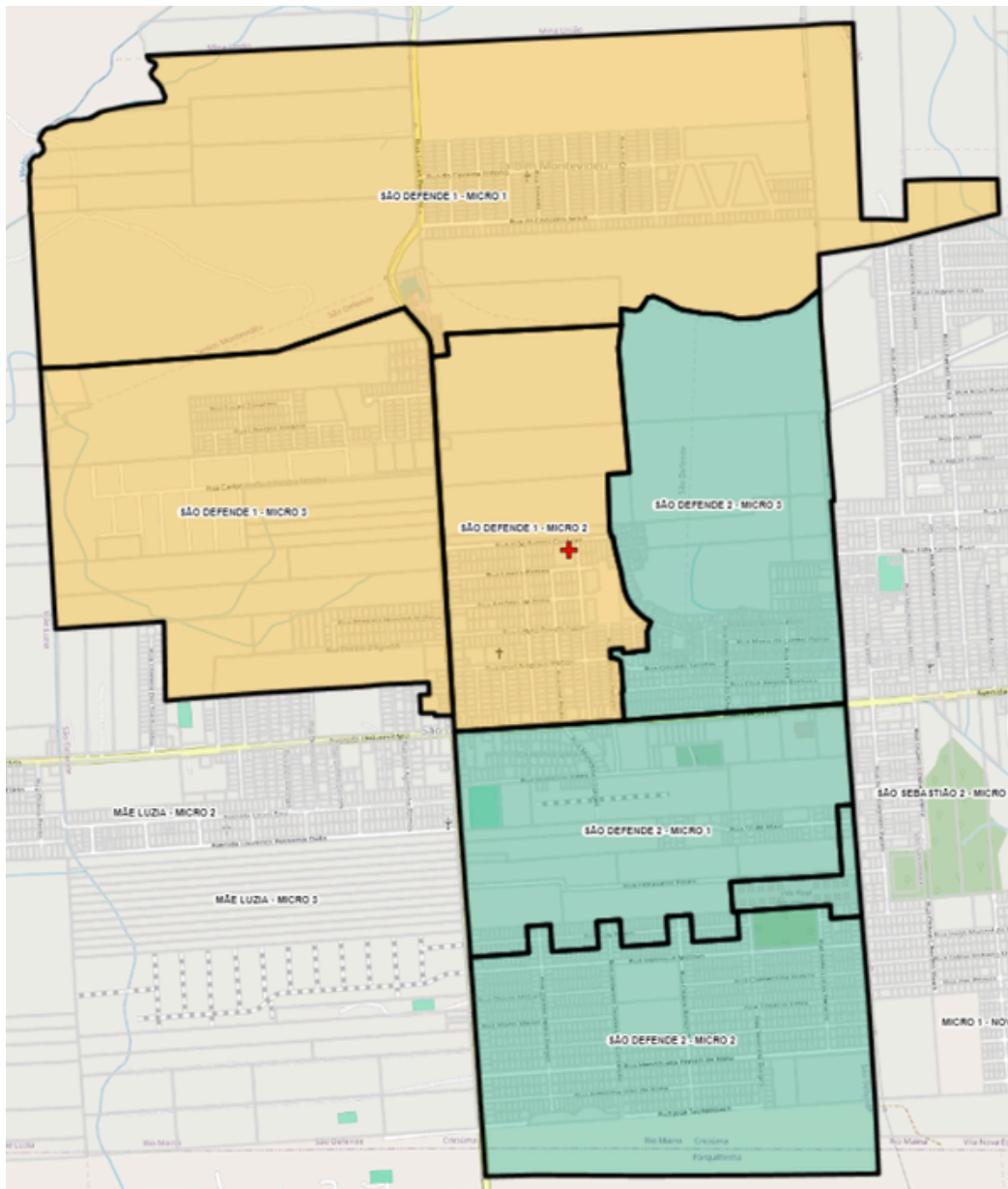

UBS SÃO SEBASTIÃO

Bairro: São Sebastião

Número de Equipes de Saúde da Família: 02

Número de microáreas: 08

População cadastrada: 6.365 (3.315 mulheres / 3.050 homens)

Pessoas com diabetes mellitus: 346

Pessoas com hipertensão arterial sistêmica: 782

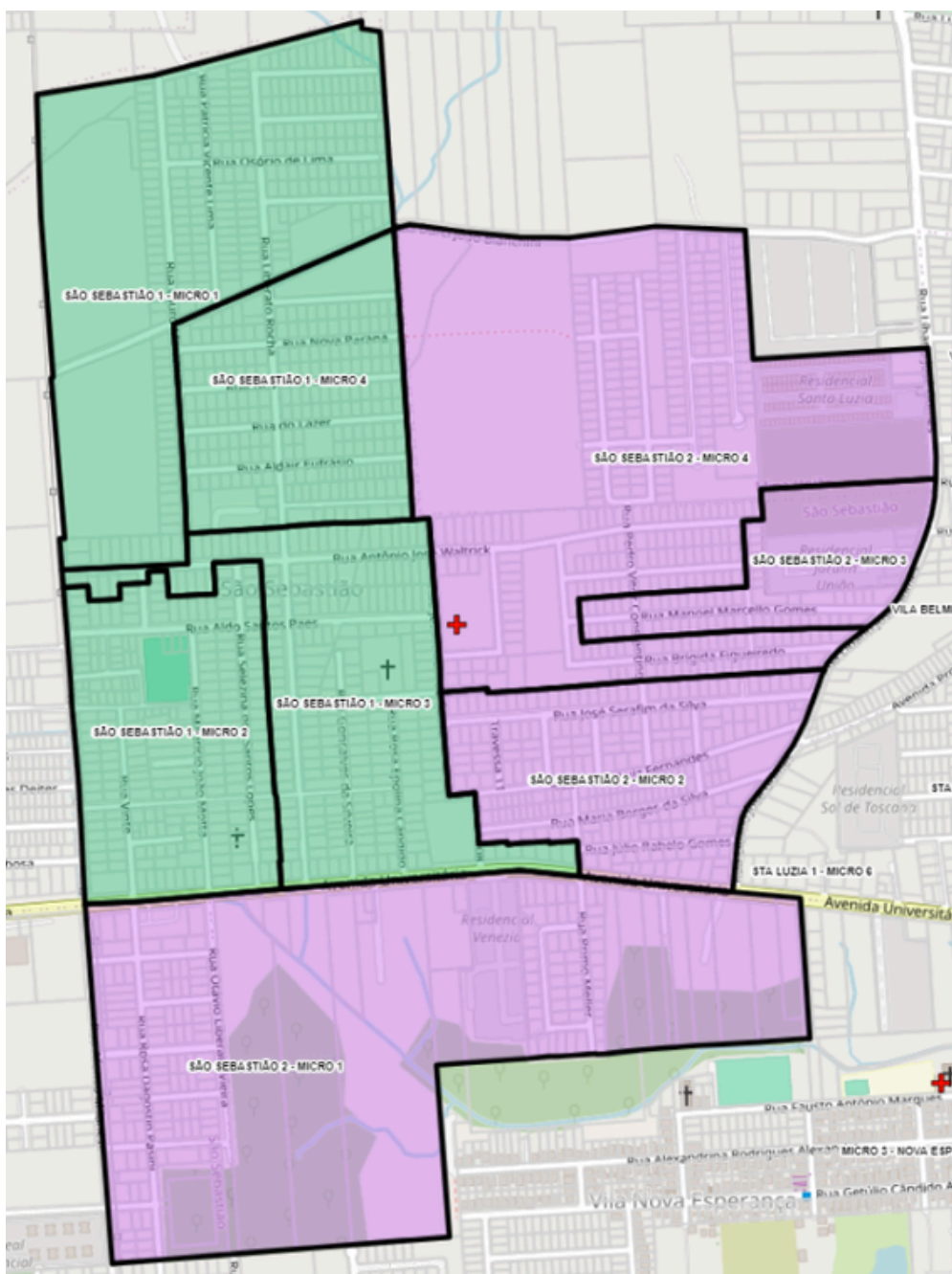

UBS VILA BELMIRO

Bairros: Vila Belmiro e Progresso

Número de Equipes de Saúde da Família: 01

Número de microáreas: 05

População cadastrada: 2.972 (1.566 mulheres / 1.406 homens)

Pessoas com diabetes mellitus: 264

Pessoas com hipertensão arterial sistêmica: 494



UBS VILA MANAUS

Bairro: Vila Manaus

Número de Equipes de Saúde da Família: 01

Número de microáreas: 05

População cadastrada: 3.318 (1.715 mulheres / 1.603 homens)

Pessoas com diabetes mellitus: 200

Pessoas com hipertensão arterial sistêmica: 528

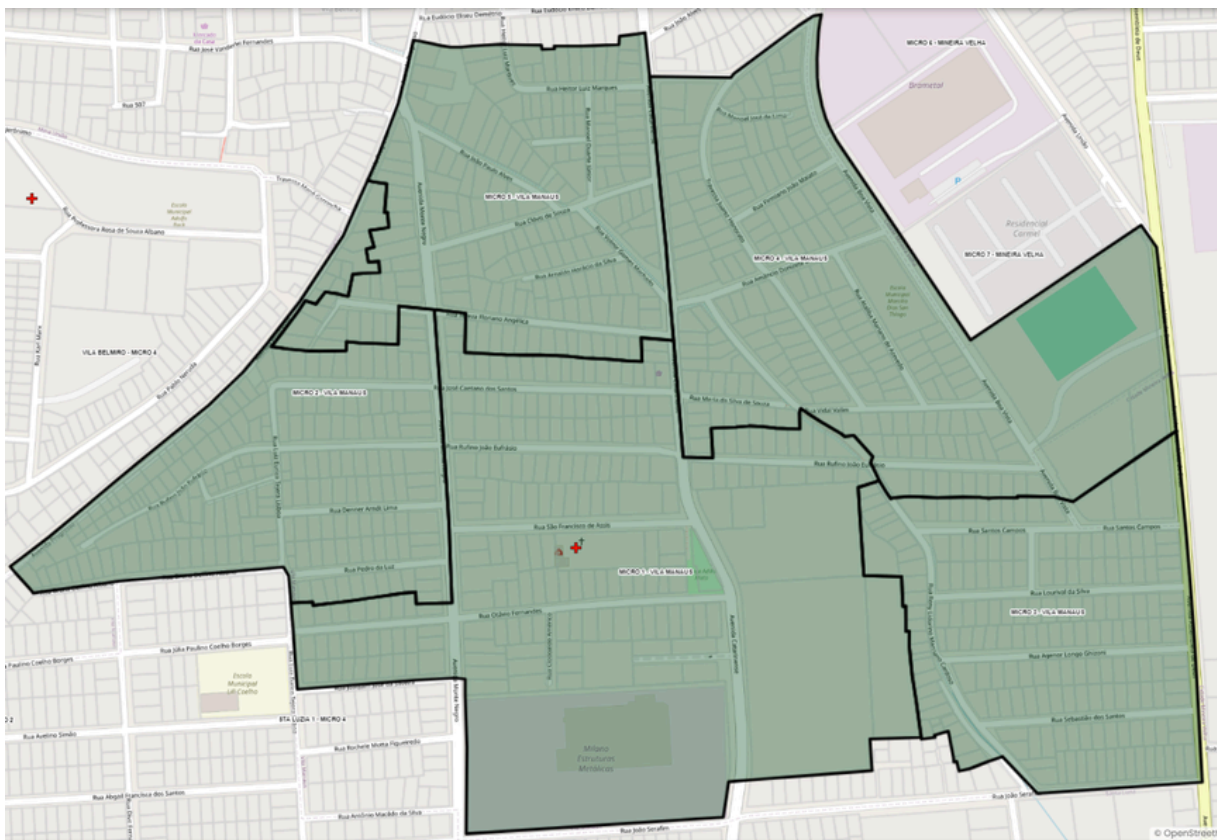

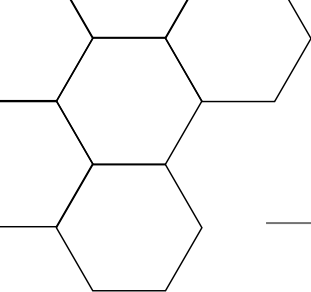

DISTRITO CENTRO

Número de Equipes de Saúde da Família: 09

Número de áreas: 09

Número de microáreas: 63

População cadastrada (10/2024): 52.992 (28.188 mulheres / 24.408 homens)

Pessoas com diabetes mellitus (10/2024): 2.973

Pessoas com hipertensão arterial sistêmica (10/2024): 7.228

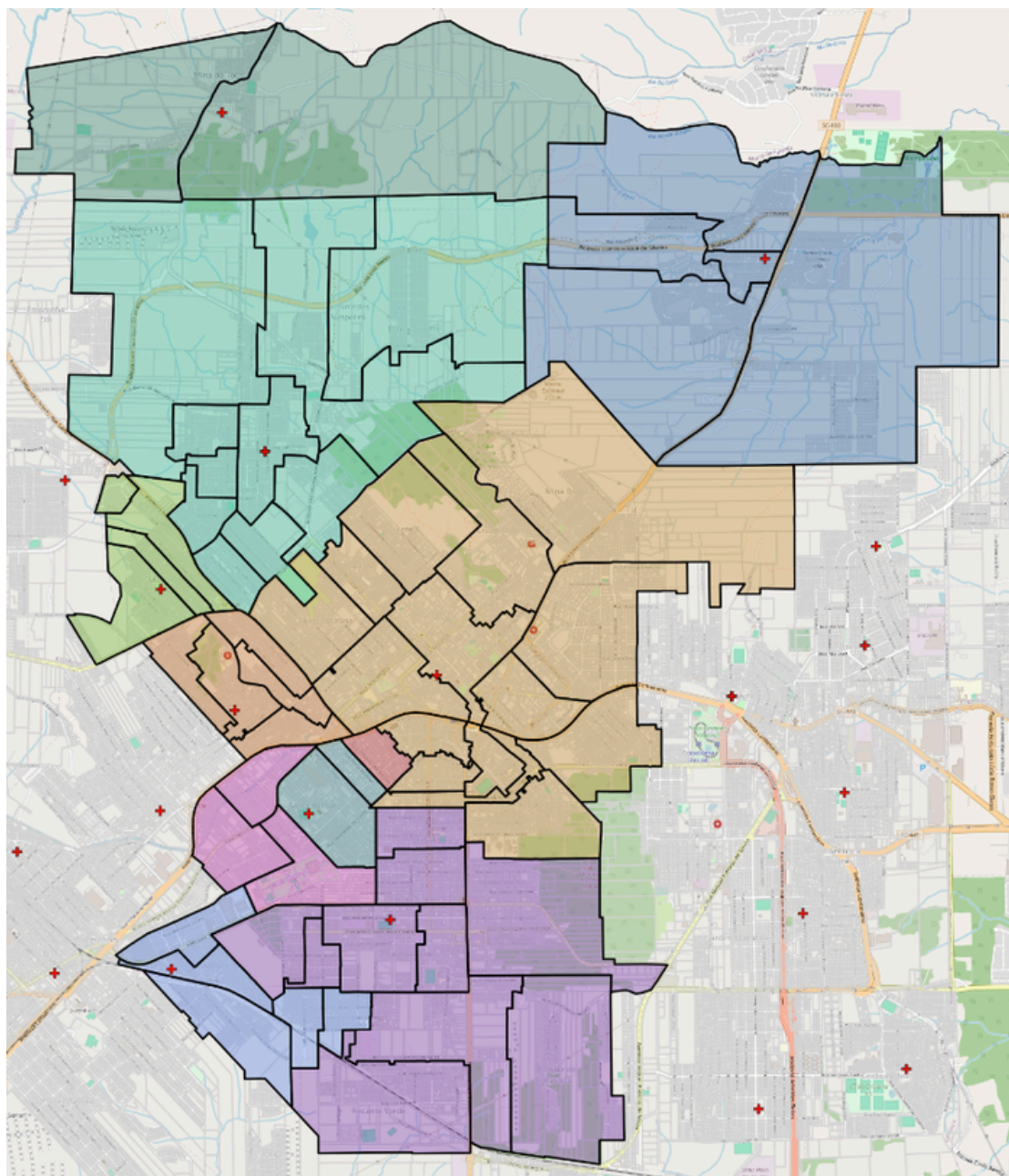

UBS CENTRO

Bairros: Centro, Comerciário, São Cristóvão, Vera Cruz, Lote 6,
Mina Brasil, Cruzeiro do Sul e Pio Corrêa

Número de Equipes de Saúde da Família: 01

Número de microáreas: 15

População cadastrada: 17.088 (9.612 mulheres / 7.476 homens)

Pessoas com diabetes mellitus: 912

Pessoas com hipertensão arterial sistêmica: 2.246

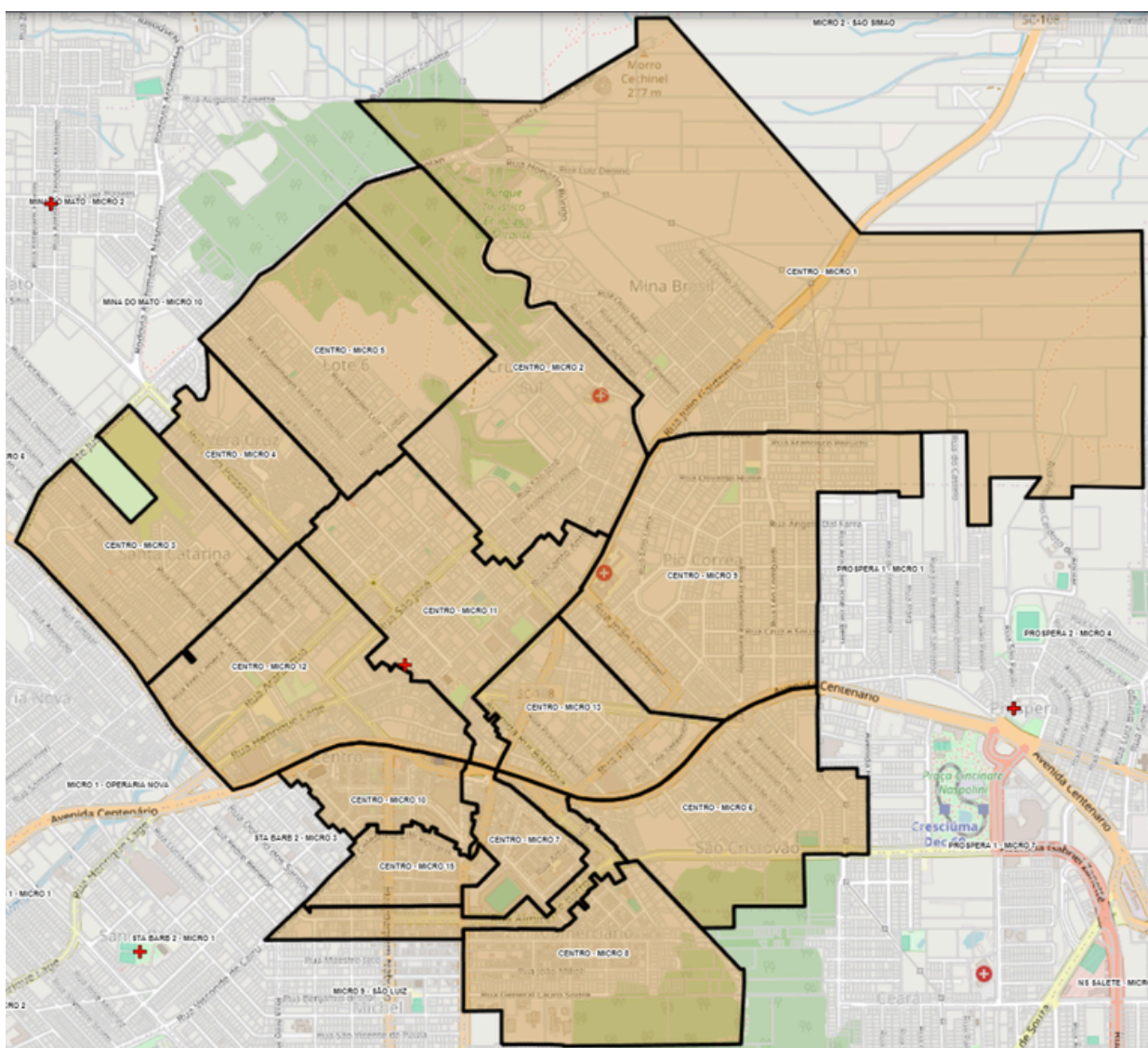

UBS MARIA CÉU

Bairro: Maria Céu

Número de Equipes de Saúde da Família: 01

Número de microáreas: 05

População cadastrada: 3.051 (1.648 mulheres / 1.403 homens)

Pessoas com diabetes mellitus: 190

Pessoas com hipertensão arterial sistêmica: 414

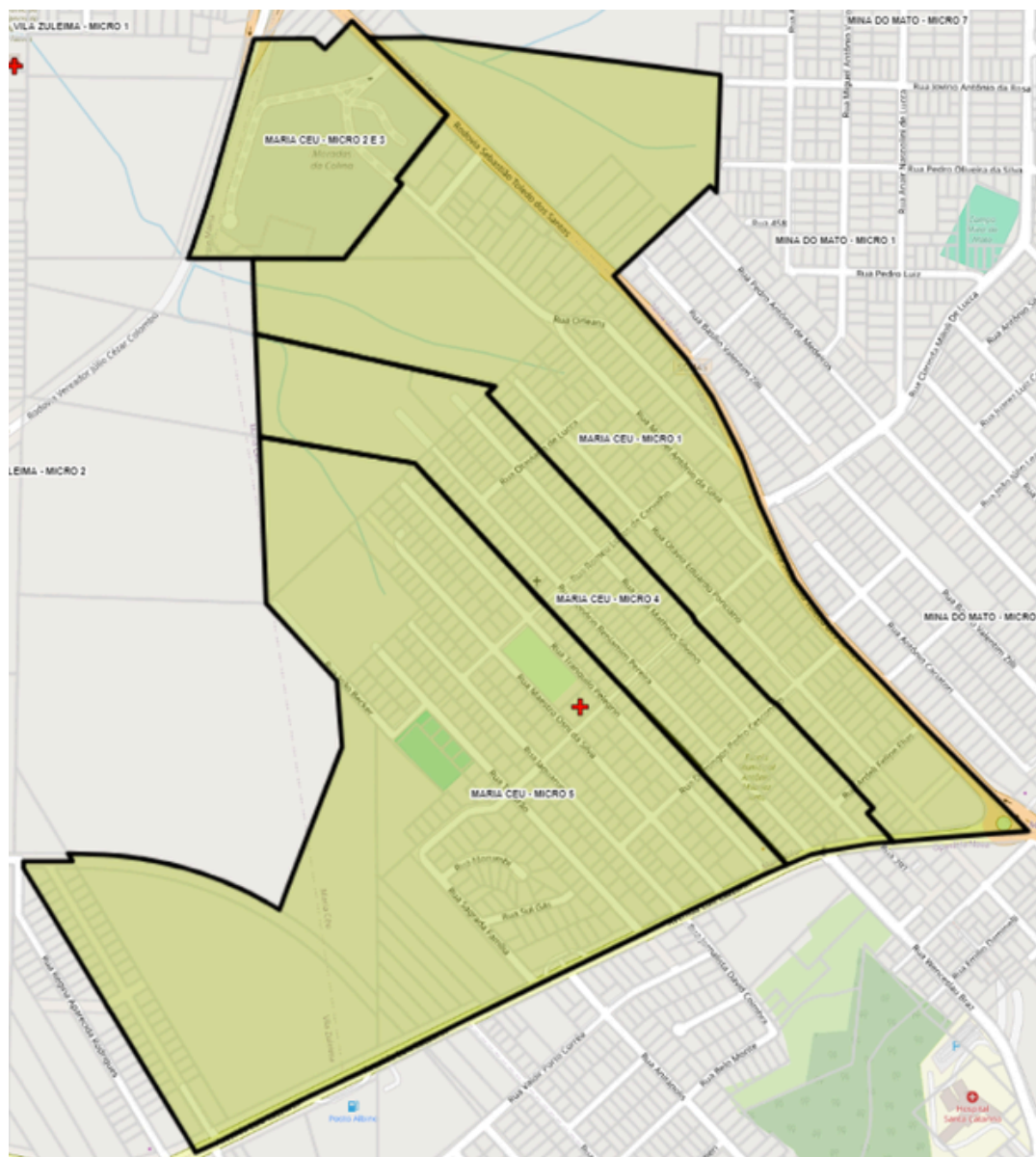

UBS MILANESE

Bairros: Milanese, Pinheirinho e Fábio Silva

Número de Equipes de Saúde da Família: 01

Número de microáreas: 05

População cadastrada: 2.928 (1.538 mulheres / 1.390 homens)

Pessoas com diabetes mellitus: 195

Pessoas com hipertensão arterial sistêmica: 446

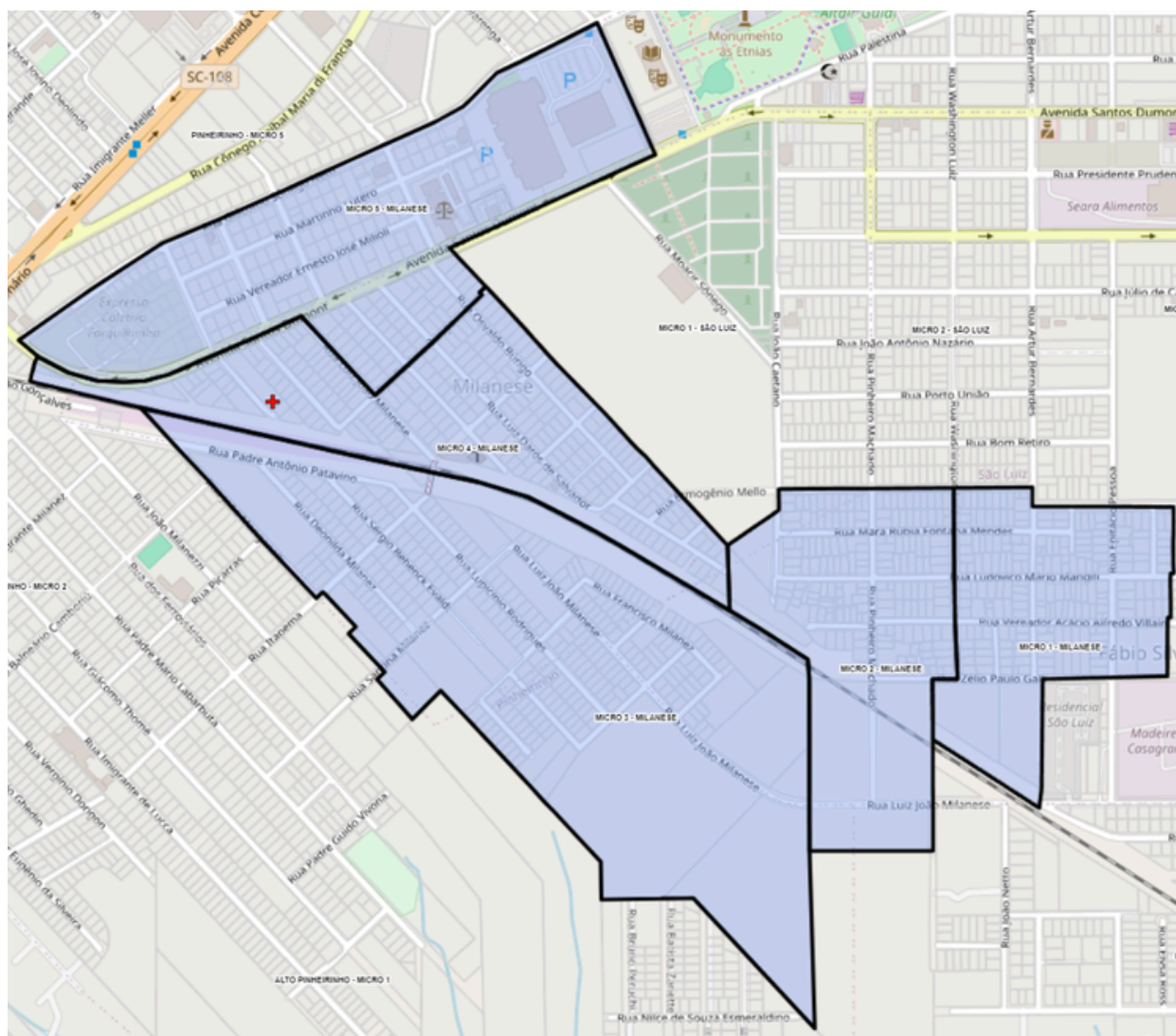

UBS MINA DO MATO

Bairros: Mina do Mato e Archimedes Naspolini

Número de Equipes de Saúde da Família: 01

Número de microáreas: 10

População cadastrada: 5.623 (2.924 mulheres / 2.699 homens)

Pessoas com diabetes mellitus: 260

Pessoas com hipertensão arterial sistêmica: 602

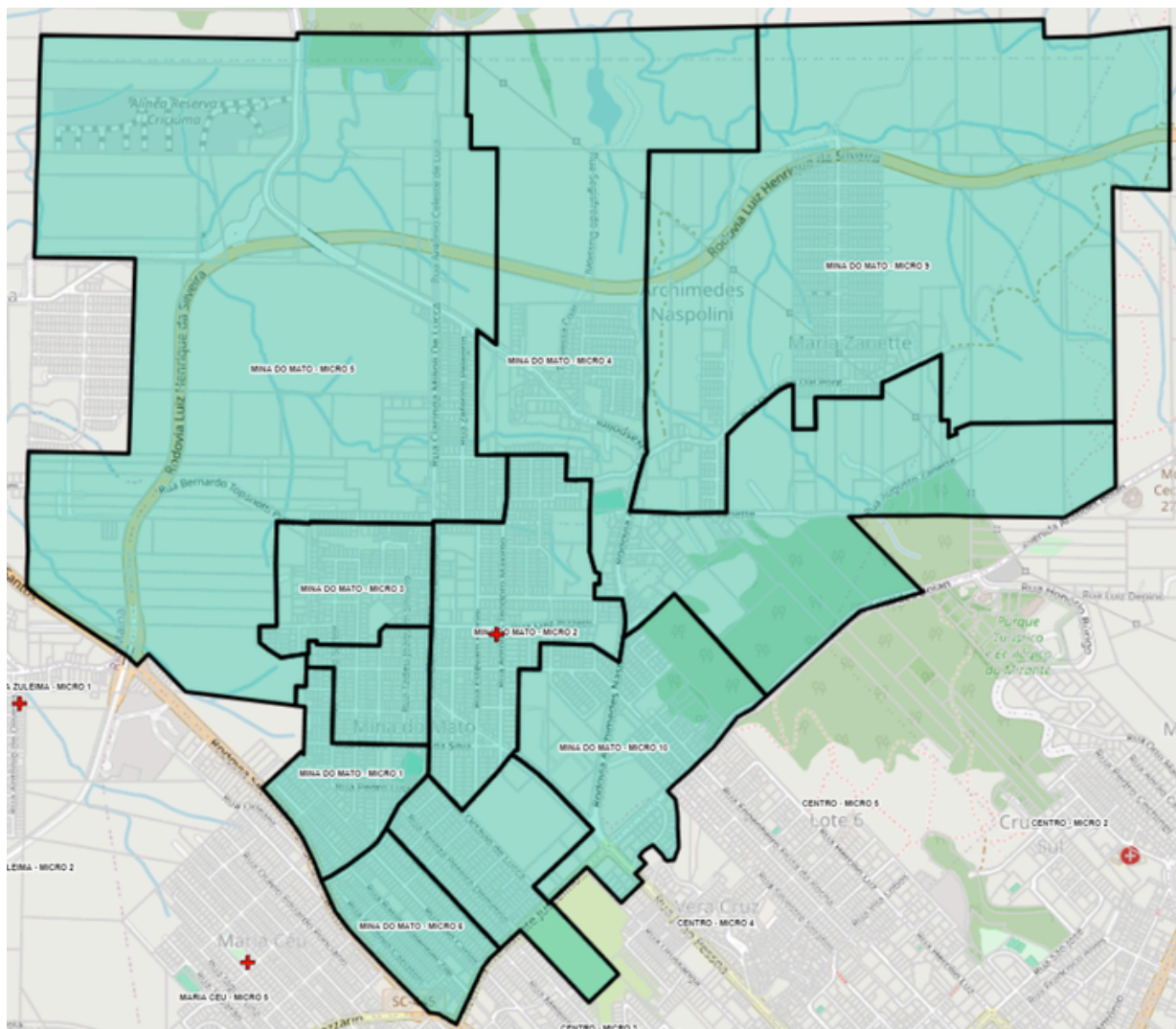

UBS MINA DO TOCO

Bairro: Mina do Toco

Número de Equipes de Saúde da Família: 01

Número de microáreas: 02

População cadastrada: 1.425 (723 mulheres / 702 homens)

Pessoas com diabetes mellitus: 131

Pessoas com hipertensão arterial sistêmica: 277

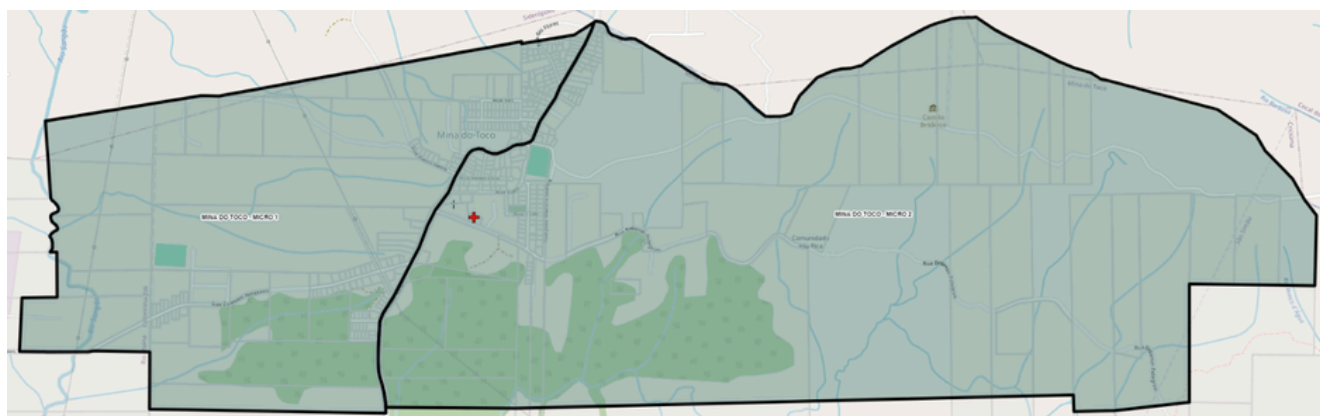

UBS OPERÁRIA NOVA

Bairro: Operária Nova

Número de Equipes de Saúde da Família: 01

Número de microáreas: 05

População cadastrada: 3.566 (1.847 mulheres / 1.719 homens)

Pessoas com diabetes mellitus: 229

Pessoas com hipertensão arterial sistêmica: 579

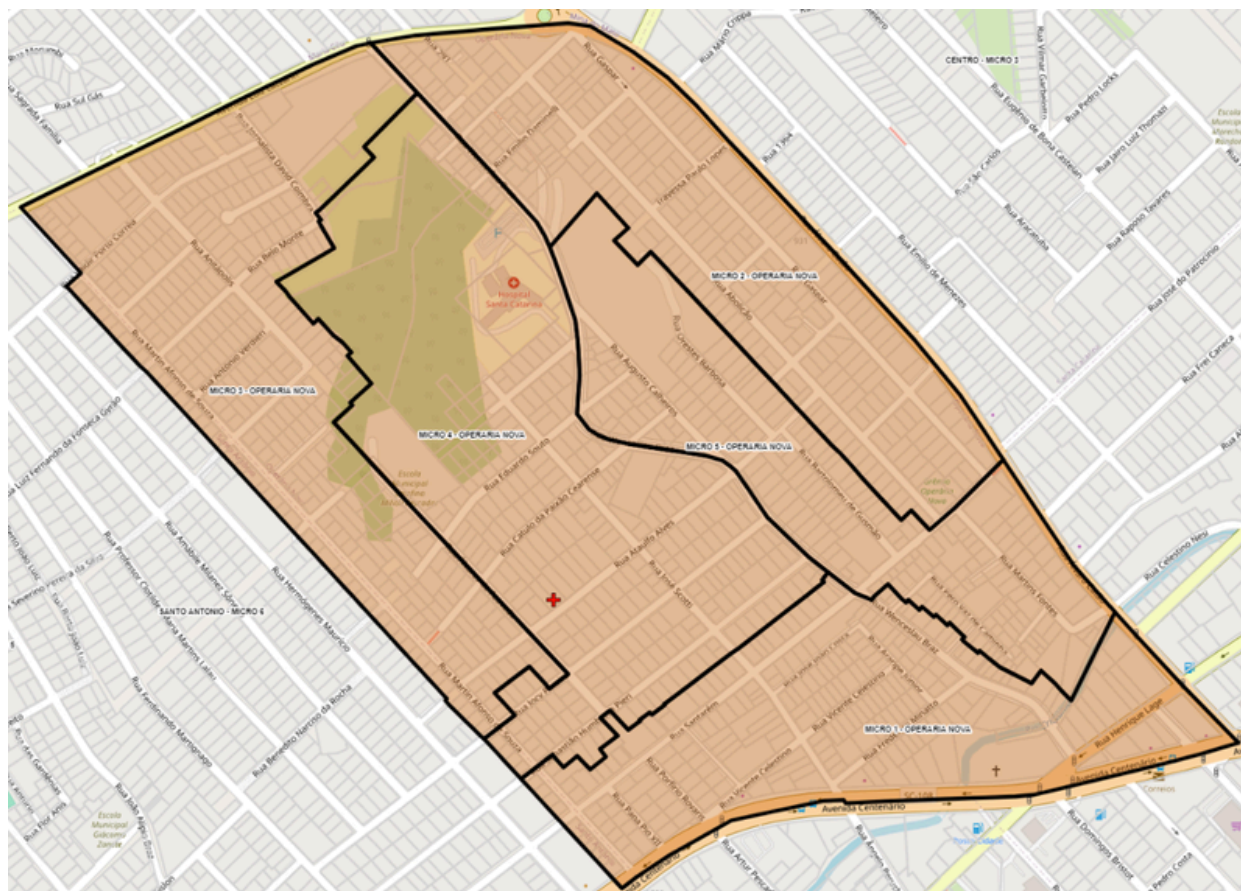

UBS SANTA BÁRBARA

Bairros: Santa Bárbara e Centro

Número de Equipes de Saúde da Família: 03

Número de microáreas: 06

População cadastrada: 9.253 (5.088 mulheres / 4.165 homens)

Pessoas com diabetes mellitus: 496

Pessoas com hipertensão arterial sistêmica: 1.324

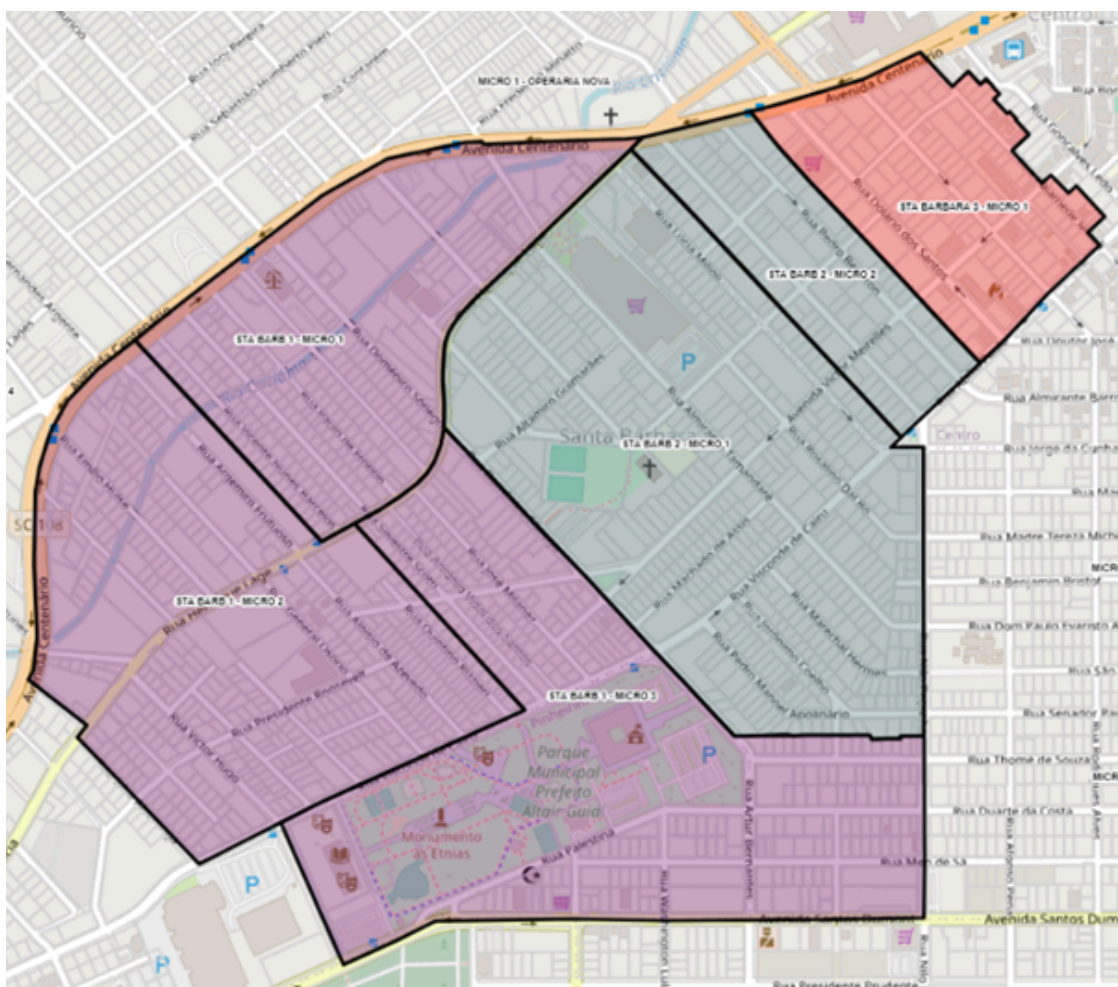

UBS SÃO LUIZ

Bairros: São Luiz, Michel, Comerciário, Recanto Verde,
Bosque do Repouso e Milanese

Número de Equipes de Saúde da Família: 01

Número de microáreas: 10

População cadastrada: 7.804 (4.069 mulheres / 3.735 homens)

Pessoas com diabetes mellitus: 430

Pessoas com hipertensão arterial sistêmica: 982

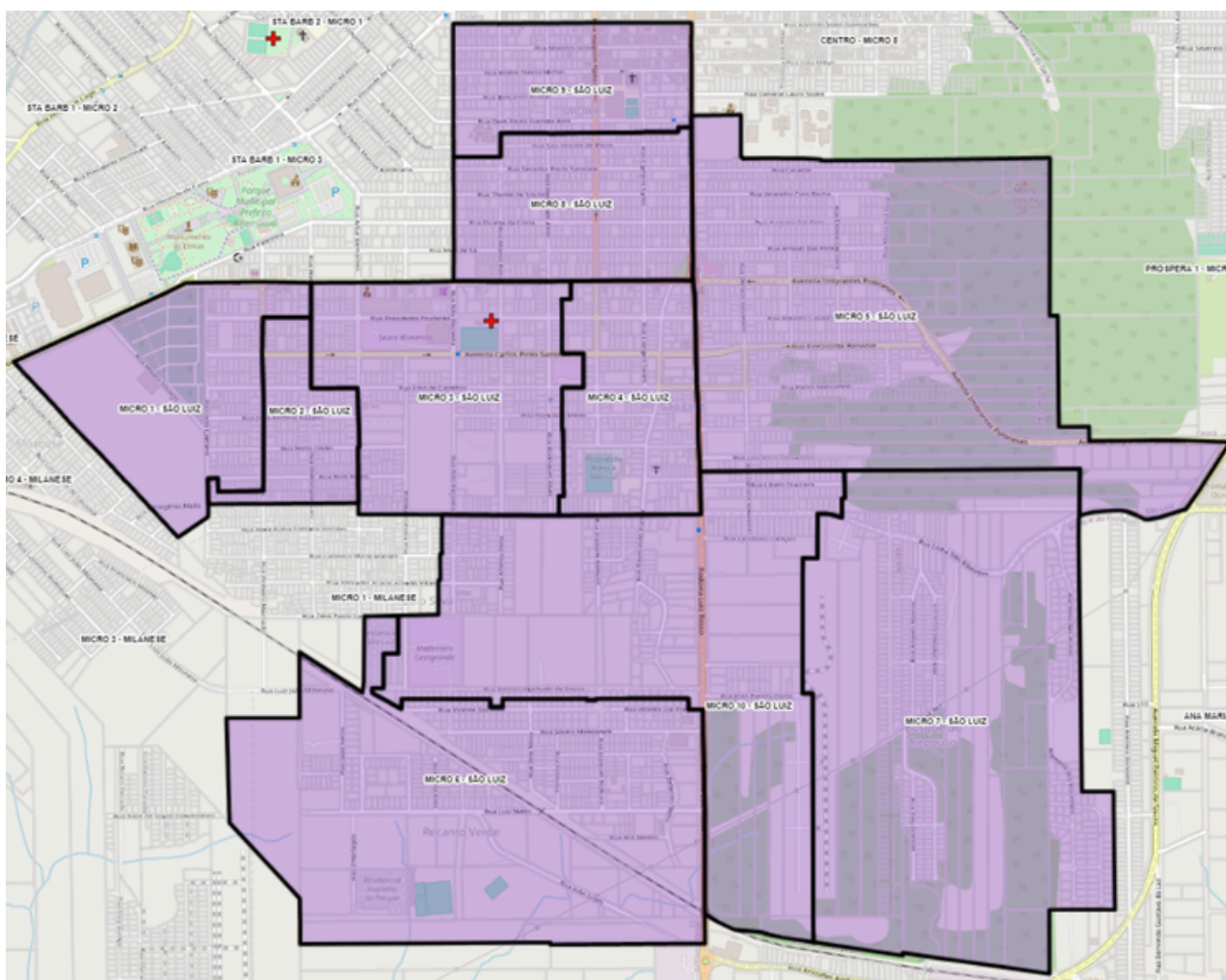

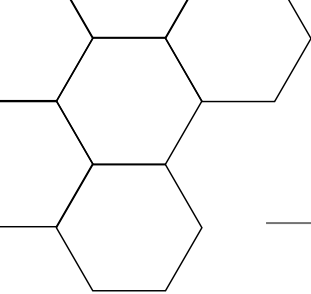

DISTRITO BOA VISTA

Número de Equipes de Saúde da Família: 06

Número de áreas: 06

Número de microáreas: 37

População cadastrada: 24.884 (12.949 mulheres / 11.935 homens)

Pessoas com diabetes mellitus: 1.270

Pessoas com hipertensão arterial sistêmica: 3.234

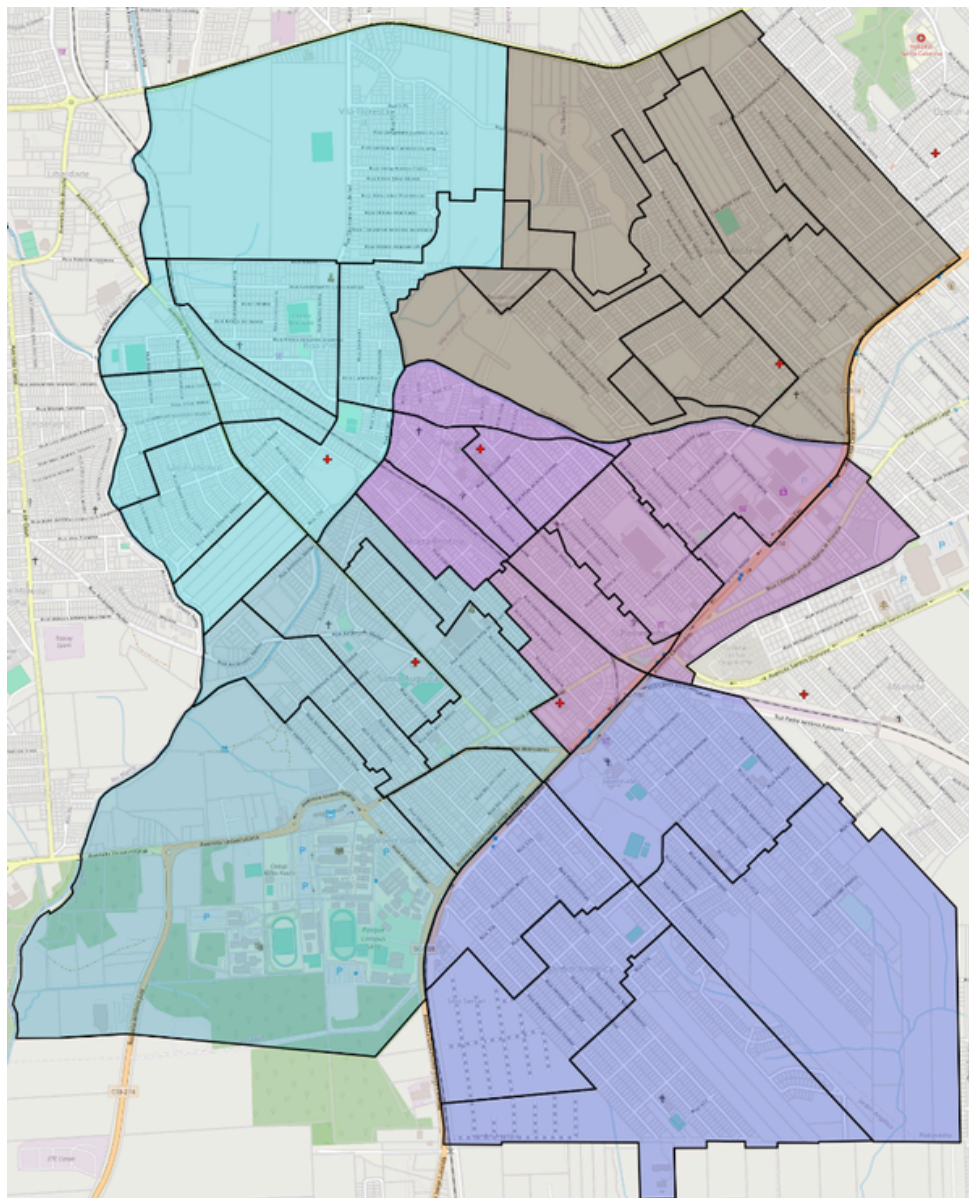

UBS BOA VISTA

Bairros: Boa Vista, Vila Floresta II e São Francisco

Número de Equipes de Saúde da Família: 01

Número de microáreas: 08

População cadastrada: 5.202 (2.681 mulheres / 2.521 homens)

Pessoas com diabetes mellitus: 270

Pessoas com hipertensão arterial sistêmica: 652

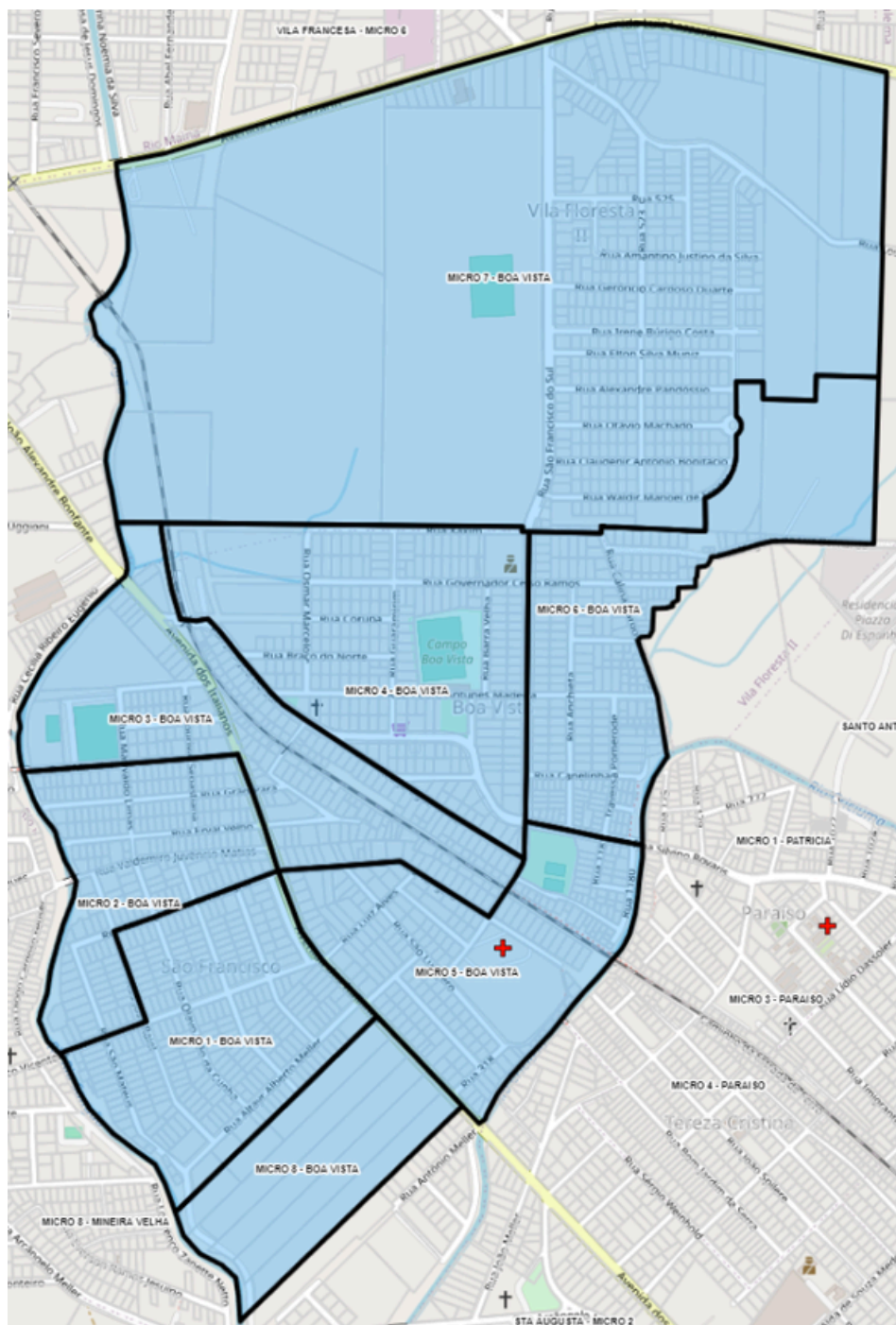

UBS PINHEIRINHO

Bairros: Pinheirinho e Jardim Angélica

Número de Equipes de Saúde da Família: 02

Número de microáreas: 10

População cadastrada: 7.135 (3.686 mulheres / 3.449 homens)

Pessoas com diabetes mellitus: 399

Pessoas com hipertensão arterial sistêmica: 945

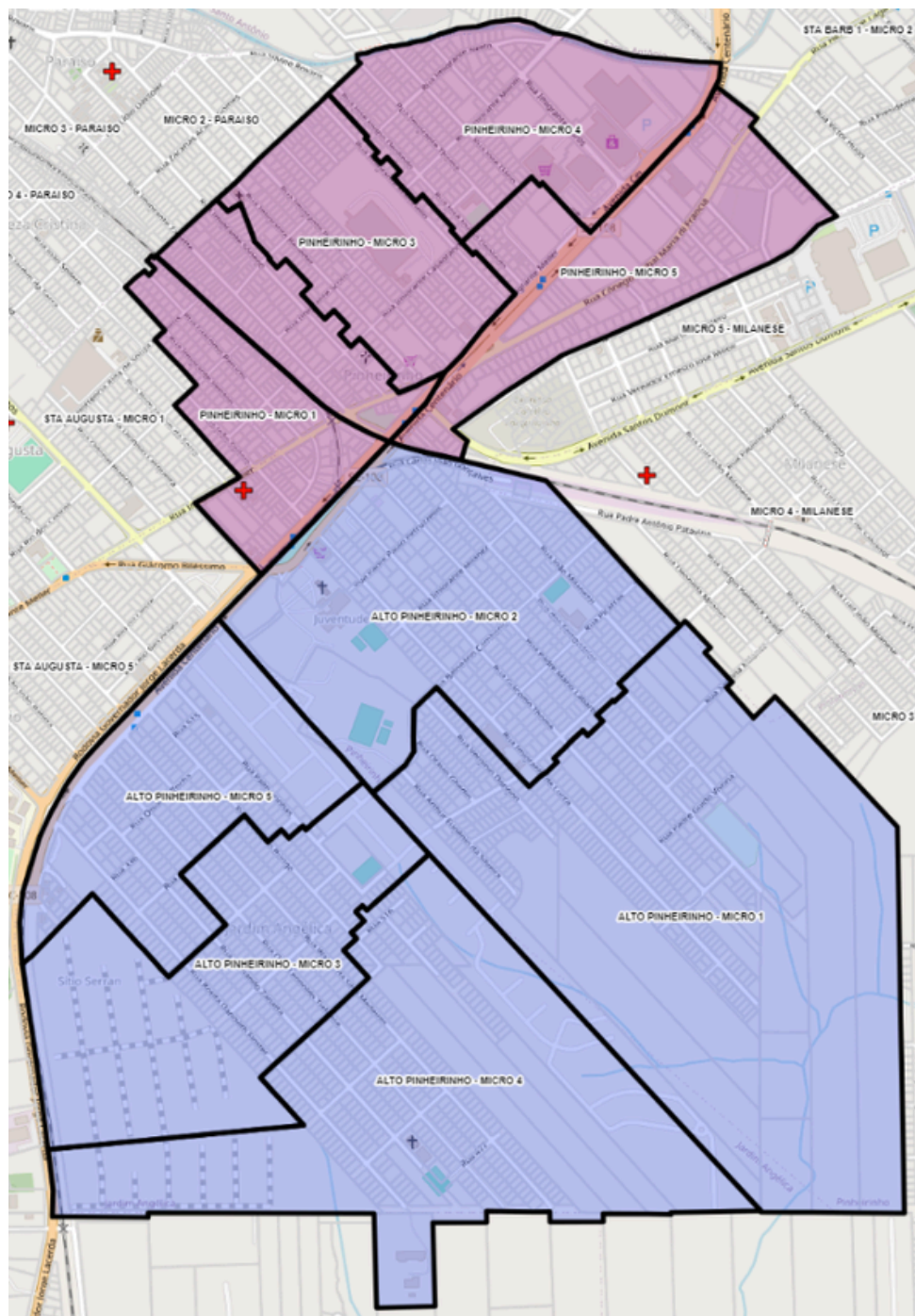

UBS SANTA AUGUSTA

Bairros: Santa Augusta e Universitário

Número de Equipes de Saúde da Família: 01

Número de microáreas: 06

População cadastrada: 4.554 (2.434 mulheres / 2.120 homens)

Pessoas com diabetes mellitus: 192

Pessoas com hipertensão arterial sistêmica: 598

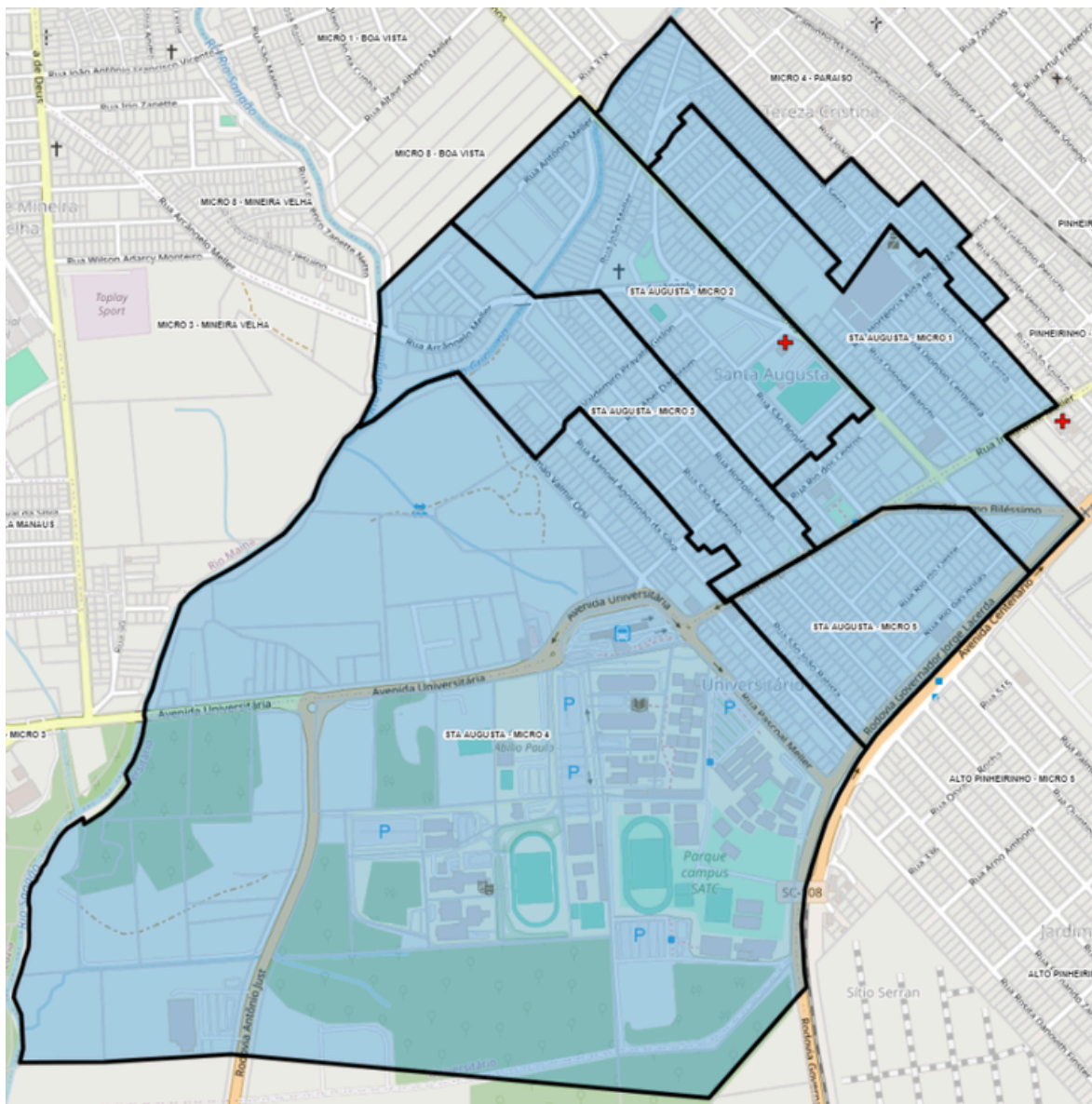

UBS SANTO ANTONIO

Bairro: Santo Antônio

Número de Equipes de Saúde da Família: 01

Número de microáreas: 09

População cadastrada: 5.346 (2.769 mulheres / 2.577 homens)

Pessoas com diabetes mellitus: 258

Pessoas com hipertensão arterial sistêmica: 731

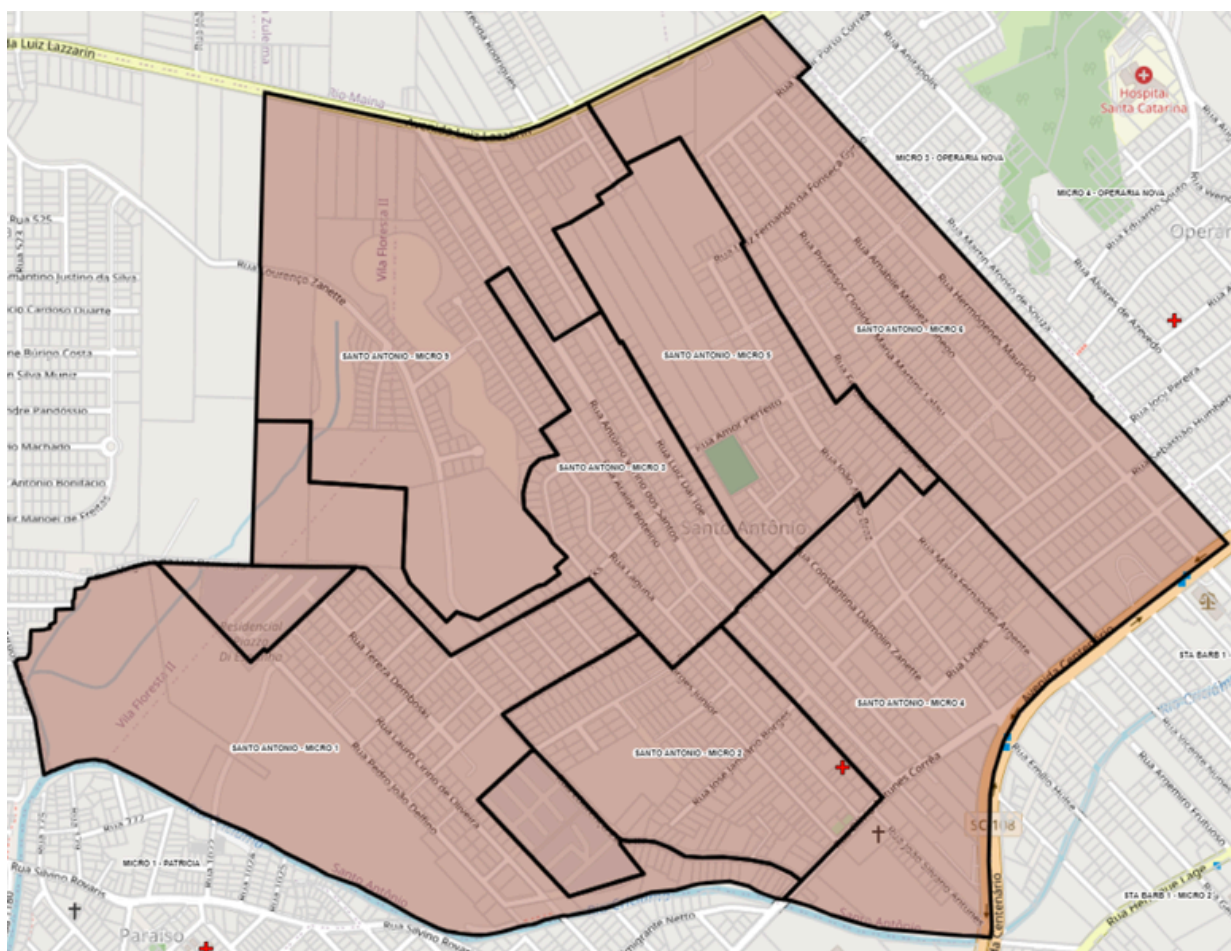

CONSIDERAÇÕES FINAIS

O mapa territorial atualizado é uma ferramenta estratégica não apenas para a gestão municipal em saúde, mas também para as equipes que atuam nas UBS. O reconhecimento do território é o ponto de partida para o planejamento eficaz das ações em saúde, alinhando as intervenções com as reais necessidades da população.

Um processo de territorialização contínuo se torna extremamente relevante, sendo fundamental sua inclusão como meta nos Planos Municipais de Saúde. Esse processo garante não apenas uma melhor organização dos recursos humanos e financeiros, mas também a captação eficiente de recursos federais, assegurando a sustentabilidade das ações em saúde.

